



EDITAL CONCORRÊNCIA ELETRÔNICA Nº 010/2026

PREÂMBULO

Contratante (UASG)	MUNICÍPIO DE NAZARÉ (932210)
Processo administrativo nº	171/2026 (08/05/2026)
Fundamento Legal	Lei Federal nº. 14.133/2021 e Decretos Municipais nºs 153/2022 de 19.10.2022, 017/2025 de 03.01.2025 e 020/2025 de 06.01.2025
Objeto	Contratação de empresa de engenharia para a execução da obra de AMPLIAÇÃO E REFORMA DO MERCADO MUNICIPAL NO MUNICÍPIO DE NAZARÉ-BA, LOCALIZADO NA SEDE DO MUNICÍPIO, EM CONVÊNIO DE Nº 0095/26 FIRMADO COM A CAR (COMPANHIA DE DESENVOLVIMENTO E AÇÃO REGIONAL), PLANO DE TRABALHO Nº 099991 , conforme o edital e seus anexos.
Valor total estimado da Contratação	R\$ 2.617.254,32 (Dois milhões, seiscentos e dezessete mil, duzentos e cinquenta e quatro reais e trinta e dois centavos).
Data e horário da sessão pública	Dia 28/05/2026 às 09h (horário de Brasília)
Local de realização	https://www.comprasnet.gov.br/seguro/loginPortal.asp
Critério de Julgamento	Menor preço global
Modo de disputa	Aberto/Fechado
Regime de Execução	Empreitada por preço global
Preferência ME/EPP/EQUIPARADAS	Não
Agente de Contratação Pública	Sara Jesus de Freitas da Silva

O Edital completo poderá ser adquirido no Portal Nacional de Contratações Públicas (PNCP) e no site <https://nazare.ba.gov.br/transparencia/licitacoes> a partir da data de sua publicação. Informações ou dúvidas podem ser dirimidas por meio do e-mail nazarelicita2025@gmail.com

DA IMPUGNAÇÃO AO EDITAL E DO PEDIDO DE ESCLARECIMENTO:

1.1. Qualquer pessoa é parte legítima para impugnar este Edital por irregularidade na aplicação da Lei nº 14.133, de 2021, devendo protocolar o pedido até 3 (três) dias úteis antes da data da abertura do certame.

1.2. A resposta à impugnação ou ao pedido de esclarecimento será divulgado em sítio eletrônico oficial **no prazo de até 3 (três) dias úteis, limitado ao último dia útil anterior à data da abertura do certame.**

1.3. A impugnação e o pedido de esclarecimento poderão ser realizados por forma eletrônica, por email no seguinte endereço eletrônico: nazarelicita2025@gmail.com

1.4. As impugnações e pedidos de esclarecimentos não suspendem os prazos previstos no certame.

1.4.1. A concessão de efeito suspensivo à impugnação é medida excepcional e deverá ser motivada pelo agente de contratação, nos autos do processo de licitação.

1.5. Acolhida a impugnação, será definida e publicada nova data para a realização do certame.



EDITAL DA CONCORRÊNCIA ELETRÔNICA Nº 010/2026

MUNICÍPIO DE NAZARÉ CONCORRÊNCIA Nº 010/2026 (Processo Administrativo nº 171/2026)

Torna-se público que o Município de Nazaré, pessoa jurídica de direito público interno, inscrito no CNPJ sob o nº 13.797.188/0001-92, sediado à Praça Dr. Alexandre, 07, Centro, Nazaré, Bahia, por meio de sua Agente de Contratação, aqui designada como Pregoeira, nomeada pela Portaria GP nº 015/2025, realizará licitação, na modalidade CONCORRÊNCIA, na forma ELETRÔNICA, nos termos da [Lei nº 14.133, de 1º de abril de 2021](#), dos Decretos Municipais nºs 153/2022 de 19.10.2022, 017/2025 de 03.01.2025 e 020/2025 de 06.01.2025, e demais legislação aplicável e, ainda, de acordo com as condições estabelecidas neste Edital.

1. DO OBJETO

O objeto da presente licitação é a Contratação de empresa de engenharia para a execução da obra de **AMPLIAÇÃO E REFORMA DO MERCADO MUNICIPAL NO MUNICÍPIO DE NAZARÉ-BA, LOCALIZADO NA SEDE DO MUNICÍPIO, EM CONVÊNIO DE Nº 0095/26 FIRMADO COM A CAR (COMPANHIA DE DESENVOLVIMENTO E AÇÃO REGIONAL), PLANO DE TRABALHO Nº 099991**, consoante condições, quantidades e exigências estabelecidas neste Edital e seus anexos.

1.1. A licitação será realizada em único item.

2. DA PARTICIPAÇÃO NA LICITAÇÃO

2.1. Poderão participar desta licitação os interessados que estiverem previamente credenciados no Sistema de Cadastramento Unificado de Fornecedores - SICAF e no Sistema de Compras do Governo Federal (www.gov.br/compras).

2.1.1. Os interessados deverão atender às condições exigidas no cadastramento no Sicafe até o terceiro dia útil anterior à data prevista para recebimento das propostas.

2.2. O licitante responsabiliza-se exclusiva e formalmente pelas transações efetuadas em seu nome, assume como firmes e verdadeiras suas propostas e seus lances, inclusive os atos praticados diretamente ou por seu representante, excluída a responsabilidade do provedor do sistema ou do órgão ou entidade promotora da licitação por eventuais danos decorrentes de uso indevido das credenciais de acesso, ainda que por terceiros.

2.3. É de responsabilidade do cadastrado conferir a exatidão dos seus dados cadastrais nos Sistemas relacionados no item anterior e mantê-los atualizados junto aos órgãos responsáveis pela informação, devendo proceder, imediatamente, à correção ou à alteração dos registros tão logo identifique incorreção ou aqueles se tornem desatualizados.

2.4. A não observância do disposto no item anterior poderá ensejar desclassificação no momento da habilitação.

2.5. Será concedido tratamento favorecido para as microempresas e empresas de pequeno porte, nos limites previstos da [Lei Complementar nº 123, de 2006](#) e do Decreto n.º 8.538, de 2015.

2.6. Não poderão disputar esta licitação:

2.6.1. aquele que não atenda às condições deste Edital e seu(s) anexo(s);

2.6.2. autor do anteprojeto, do projeto básico ou do projeto executivo, pessoa física ou jurídica, quando a licitação versar sobre serviços ou fornecimento de bens a ele relacionados;



PREFEITURA MUNICIPAL DE NAZARÉ
Estado da Bahia
Praça Dr. Alexandre Bittencourt, 07 – Centro
CNPJ Nº 13.797.188/0001-92



- 2.6.3. empresa, isoladamente ou em consórcio, responsável pela elaboração do projeto básico ou do projeto executivo, ou empresa da qual o autor do projeto seja dirigente, gerente, controlador, acionista ou detentor de mais de 5% (cinco por cento) do capital com direito a voto, responsável técnico ou subcontratado, quando a licitação versar sobre serviços ou fornecimento de bens a ela necessários;
- 2.6.4. pessoa física ou jurídica que se encontre, ao tempo da licitação, impossibilitada de participar da licitação em decorrência de sanção que lhe foi imposta;
- 2.6.5. aquele que mantenha vínculo de natureza técnica, comercial, econômica, financeira, trabalhista ou civil com dirigente do órgão ou entidade contratante ou com agente público que desempenhe função na licitação ou atue na fiscalização ou na gestão do contrato, ou que deles seja cônjuge, companheiro ou parente em linha reta, colateral ou por afinidade, até o terceiro grau;
- 2.6.6. empresas controladoras, controladas ou coligadas, nos termos da Lei nº 6.404, de 15 de dezembro de 1976, concorrendo entre si;
- 2.6.7. pessoa física ou jurídica que, nos 5 (cinco) anos anteriores à divulgação do edital, tenha sido condenada judicialmente, com trânsito em julgado, por exploração de trabalho infantil, por submissão de trabalhadores a condições análogas às de escravo ou por contratação de adolescentes nos casos vedados pela legislação trabalhista;
- 2.6.8. agente público do órgão ou entidade licitante;
- 2.6.9. Organizações da Sociedade Civil de Interesse Público - OSCIP, atuando nessa condição;
- 2.6.10. Não poderá participar, direta ou indiretamente, da licitação ou da execução do contrato agente público do órgão ou entidade contratante, devendo ser observadas as situações que possam configurar conflito de interesses no exercício ou após o exercício do cargo ou emprego, nos termos da legislação que disciplina a matéria, conforme [§ 1º do art. 9º da Lei nº 14.133, de 2021](#).
- 2.7. O impedimento de que trata o item 2.6.4 será também aplicado ao licitante que atue em substituição a outra pessoa, física ou jurídica, com o intuito de burlar a efetividade da sanção a ela aplicada, inclusive a sua controladora, controlada ou coligada, desde que devidamente comprovado o ilícito ou a utilização fraudulenta da personalidade jurídica do licitante.
- 2.8. A critério da Administração e exclusivamente a seu serviço, o autor dos projetos e a empresa a que se referem os itens 2.6.2 e 2.6.3 poderão participar no apoio das atividades de planejamento da contratação, de execução da licitação ou de gestão do contrato, desde que sob supervisão exclusiva de agentes públicos do órgão ou entidade.
- 2.9. Equiparam-se aos autores do projeto as empresas integrantes do mesmo grupo econômico.
- 2.10. O disposto nos itens 2.6.2 e 2.6.3 não impede a licitação ou a contratação de serviço que inclua como encargo do contratado a elaboração do projeto básico e do projeto executivo, nas contratações integradas, e do projeto executivo, nos demais regimes de execução.
- 2.11. Em licitações e contratações realizadas no âmbito de projetos e programas parcialmente financiados por agência oficial de cooperação estrangeira ou por organismo financeiro internacional com recursos do financiamento ou da contrapartida nacional, não poderá participar pessoa física ou jurídica que integre o rol de pessoas sancionadas por essas entidades ou que seja declarada inidônea nos termos da [Lei nº 14.133/2021](#).
- 2.12. A vedação de que trata o item 2.6.8 estende-se a terceiro que auxilie a condução da contratação na qualidade de integrante de equipe de apoio, profissional especializado ou funcionário ou representante de empresa que preste assessoria técnica.



3. DA APRESENTAÇÃO DA PROPOSTA E DOS DOCUMENTOS DE HABILITAÇÃO

3.1. Na presente licitação, a fase de habilitação sucederá as fases de apresentação de propostas e lances e de julgamento.

3.2. Os licitantes encaminharão, exclusivamente por meio do sistema eletrônico, a proposta com o preço ou o percentual de desconto, conforme o critério de julgamento adotado neste Edital, até a data e o horário estabelecidos para abertura da sessão pública, juntamente com a garantia da proposta, no percentual de 1% do valor total estimado da contratação, mediante uma das modalidades previstas no art. 96, da Lei 14.133/2021, como requisito de pré-habilitação, nos termos do art. 58, da Lei 14.133/2021. **Obs.: Se não for possível juntar a garantia no sistema, no momento do cadastramento da proposta, seja por inviabilidade do sistema, seja para não identificar a licitante, a referida garantia da proposta (já emitida até a data e horário da abertura da sessão) deverá ser juntada, no prazo de até 3h, após a fase de lances, a partir da solicitação do Agente de Contratação, sob pena de desclassificação da licitante.**

3.3. No cadastramento da proposta inicial, o licitante declarará, em campo próprio do sistema, que:

3.3.1. está ciente e concorda com as condições contidas no edital e seus anexos, bem como de que a proposta apresentada compreende a integralidade dos custos para atendimento dos direitos trabalhistas assegurados na Constituição Federal, nas leis trabalhistas, nas normas infralegais, nas convenções coletivas de trabalho e nos termos de ajustamento de conduta vigentes na data de sua entrega em definitivo e que cumpre plenamente os requisitos de habilitação definidos no instrumento convocatório;

3.3.2. não emprega menor de 18 anos em trabalho noturno, perigoso ou insalubre e não emprega menor de 16 anos, salvo menor, a partir de 14 anos, na condição de aprendiz, nos termos do [artigo 7º, XXXIII, da Constituição](#);

3.3.3. não possui empregados executando trabalho degradante ou forçado, observando o disposto nos [incisos III e IV do art. 1º e no inciso III do art. 5º da Constituição Federal](#);

3.4. cumpre as exigências de reserva de cargos para pessoa com deficiência e para reabilitado da Previdência Social, previstas em lei e em outras normas específicas.

3.5. O licitante organizado em cooperativa deverá declarar, ainda, em campo próprio do sistema eletrônico, que cumpre os requisitos estabelecidos no [artigo 16 da Lei nº 14.133, de 2021](#).

3.6. O fornecedor enquadrado como microempresa, empresa de pequeno porte ou sociedade cooperativa deverá declarar, ainda, em campo próprio do sistema eletrônico, que cumpre os requisitos estabelecidos no [artigo 3º da Lei Complementar nº 123, de 2006](#), estando apto a usufruir do tratamento favorecido estabelecido em seus [arts. 42 a 49](#), observado o disposto nos [§§ 1º ao 3º do art. 4º, da Lei nº 14.133, de 2021](#).

3.6.1. no item exclusivo para participação de microempresas e empresas de pequeno porte, a assinalação do campo “não” impedirá o prosseguimento no certame, para aquele item;

3.6.2. nos itens em que a participação não for exclusiva para microempresas e empresas de pequeno porte, a assinalação do campo “não” apenas produzirá o efeito de o licitante não ter direito ao tratamento favorecido previsto na [Lei Complementar nº 123, de 2006](#), mesmo que microempresa, empresa de pequeno porte ou sociedade cooperativa.

3.7. A falsidade da declaração de que trata os itens 3.3 ou 3.6 sujeitará o licitante às sanções previstas na [Lei nº 14.133, de 2021](#), e neste Edital.

3.8. Os licitantes poderão retirar ou substituir a proposta ou, na hipótese de a fase de habilitação anteceder as fases de apresentação de propostas e lances e de julgamento, os documentos de habilitação anteriormente inseridos no sistema, até a abertura da sessão pública.



3.9. Não haverá ordem de classificação na etapa de apresentação da proposta e dos documentos de habilitação pelo licitante, o que ocorrerá somente após os procedimentos de abertura da sessão pública e da fase de envio de lances.

3.10. Serão disponibilizados para acesso público os documentos que compõem a proposta dos licitantes convocados para apresentação de propostas, após a fase de envio de lances.

3.11. Desde que disponibilizada a funcionalidade no sistema, o licitante poderá parametrizar o seu valor final mínimo ou o seu percentual de desconto máximo quando do cadastramento da proposta e obedecerá às seguintes regras:

3.11.1. a aplicação do intervalo mínimo de diferença de valores ou de percentuais entre os lances, que incidirá tanto em relação aos lances intermediários quanto em relação ao lance que cobrir a melhor oferta; e

3.11.2. os lances serão de envio automático pelo sistema, respeitado o valor final mínimo, caso estabelecido, e o intervalo de que trata o subitem acima.

3.12. O valor final mínimo ou o percentual de desconto final máximo parametrizado no sistema poderá ser alterado pelo fornecedor durante a fase de disputa, sendo vedado:

3.12.1. valor superior a lance já registrado pelo fornecedor no sistema, quando adotado o critério de julgamento por menor preço; e

3.12.2. percentual de desconto inferior a lance já registrado pelo fornecedor no sistema, quando adotado o critério de julgamento por maior desconto.

3.13. O valor final mínimo ou o percentual de desconto final máximo parametrizado na forma do item 3.11 possuirá caráter sigiloso para os demais fornecedores e para o órgão ou entidade promotora da licitação, podendo ser disponibilizado estrita e permanentemente aos órgãos de controle externo e interno.

3.14. Caberá ao licitante interessado em participar da licitação acompanhar as operações no sistema eletrônico durante o processo licitatório e se responsabilizar pelo ônus decorrente da perda de negócios diante da inobservância de mensagens emitidas pela Administração ou de sua desconexão.

3.15. O licitante deverá comunicar imediatamente ao provedor do sistema qualquer acontecimento que possa comprometer o sigilo ou a segurança, para imediato bloqueio de acesso.

4. DO PREENCHIMENTO DA PROPOSTA

4.1. O licitante deverá enviar sua proposta mediante o preenchimento, no sistema eletrônico, dos seguintes campos:

4.1.1. O **PREÇO TOTAL DA OBRA** ofertado para o item único, expresso em R\$ (reais);

a) Para fins de lançamento do preço no sistema, inclusive na fase de lances, será admitido o uso de até 04 (quatro) casas decimais;

b) Selecionada a proposta vencedora, os preços serão considerados com no máximo 02 (duas) casas decimais, desprezando-se a fração correspondente às terça e quarta casas decimais, por exemplo, preço ofertado de R\$ 5,3256, será considerado como R\$ 5,32.

4.1.2. A quantidade ofertada para o item será “1”, em razão da disputa pelo preço total da obra adotado para esta licitação;

4.1.3. Descrição do objeto contendo as informações similares à especificação do Projeto Básico

4.2. Todas as especificações do objeto contidas na proposta vinculam o licitante.



PREFEITURA MUNICIPAL DE NAZARÉ
Estado da Bahia
Praça Dr. Alexandre Bittencourt, 07 – Centro
CNPJ Nº 13.797.188/0001-92



4.2.1. O licitante não poderá oferecer proposta em quantitativo inferior ao máximo previsto para contratação.

4.3. Nos valores propostos estarão inclusos todos os custos operacionais, encargos previdenciários, trabalhistas, tributários, comerciais e quaisquer outros que incidam direta ou indiretamente na execução do objeto.

4.4. Os preços ofertados, tanto na proposta inicial, quanto na etapa de lances, serão de exclusiva responsabilidade do licitante, não lhe assistindo o direito de pleitear qualquer alteração, sob alegação de erro, omissão ou qualquer outro pretexto.

4.5. Se o regime tributário da empresa implicar o recolhimento de tributos em percentuais variáveis, a cotação adequada será a que corresponde à média dos efetivos recolhimentos da empresa nos últimos doze meses.

4.6. Independentemente do percentual de tributo inserido na planilha, no pagamento serão retidos na fonte os percentuais estabelecidos na legislação vigente.

4.7. Na presente licitação, a Microempresa e a Empresa de Pequeno Porte não poderão se beneficiar do regime de tributação pelo Simples Nacional, visto que os serviços serão prestados com disponibilização de trabalhadores em dedicação exclusiva de mão de obra, o que configura cessão de mão de obra para fins tributários, conforme art. 17, inciso XII, da Lei Complementar no 123/2006.

4.8. A apresentação das propostas implica obrigatoriedade do cumprimento das disposições nelas contidas, em conformidade com o que dispõe o Projeto Básico, assumindo o proponente o compromisso de executar o objeto licitado nos seus termos, bem como de fornecer os materiais, equipamentos, ferramentas e utensílios necessários, em quantidades e qualidades adequadas à perfeita execução contratual, promovendo, quando requerido, sua substituição.

4.9. O prazo de validade da proposta não será inferior a **60 (sessenta)** dias, a contar da data de sua apresentação.

4.10. Os licitantes devem respeitar os preços máximos estabelecidos nas normas de regência de contratações públicas federais, quando participarem de licitações públicas;

4.10.1. Caso o critério de julgamento seja o de maior desconto, o preço já decorrente da aplicação do desconto ofertado deverá respeitar os preços máximos previstos no item 3.11.

4.11. O descumprimento das regras supramencionadas pela Administração por parte dos contratados pode ensejar a responsabilização pelo Tribunal de Contas da União e, após o devido processo legal, gerar as seguintes consequências: assinatura de prazo para a adoção das medidas necessárias ao exato cumprimento da lei, nos termos do [art. 71, inciso IX, da Constituição](#); ou condenação dos agentes públicos responsáveis e da empresa contratada ao pagamento dos prejuízos ao erário, caso verificada a ocorrência de superfaturamento por sobrepreço na execução do contrato.

5. DA ABERTURA DA SESSÃO, CLASSIFICAÇÃO DAS PROPOSTAS E FORMULAÇÃO DE LANCES

5.1. A abertura da presente licitação dar-se-á automaticamente em sessão pública, por meio de sistema eletrônico, na data, horário e local indicados neste Edital.

5.2. Os licitantes poderão retirar ou substituir a proposta ou os documentos de habilitação, quando for o caso, anteriormente inseridos no sistema, até a abertura da sessão pública.

5.3. Será desclassificada a proposta eletrônica que identifique o licitante.

5.3.1. Considera-se proposta de preço eletrônica mencionada no item 5.3, o preenchimento, após a divulgação do edital e antes da abertura da sessão pública, dos campos próprios constantes no sistema Comprasnet.



PREFEITURA MUNICIPAL DE NAZARÉ
Estado da Bahia
Praça Dr. Alexandre Bittencourt, 07 – Centro
CNPJ Nº 13.797.188/0001-92



- 5.3.2. A desclassificação será sempre fundamentada e registrada no sistema, com acompanhamento em tempo real por todos os participantes.
- 5.3.3. A não desclassificação da proposta não impede o seu julgamento definitivo em sentido contrário, levado a efeito na fase de aceitação.
- 5.4. O sistema disponibilizará campo próprio para troca de mensagens entre o Agente de Contratação/Comissão e os licitantes.
- 5.5. Iniciada a etapa competitiva, os licitantes deverão encaminhar lances exclusivamente por meio de sistema eletrônico, sendo imediatamente informados do seu recebimento e do valor consignado no registro.
- 5.6. O lance deverá ser ofertado pelo valor unitário do ITEM.
- 5.6.1. No presente caso, para lançamento no sistema, o valor unitário será o valor total da obra.
- 5.7. Os licitantes poderão oferecer lances sucessivos, observando o horário fixado para abertura da sessão e as regras estabelecidas no Edital.
- 5.8. O licitante somente poderá oferecer lance *de valor inferior ou percentual de desconto superior* ao último por ele ofertado e registrado pelo sistema.
- 5.9. O intervalo mínimo de diferença de valores ou percentuais entre os lances, que incidirá tanto em relação aos lances intermediários quanto em relação à proposta que cobrir a melhor oferta deverá ser de 0,5% (meio por cento).
- 5.10. O licitante poderá, uma única vez, excluir seu último lance ofertado, no intervalo de quinze segundos após o registro no sistema, na hipótese de lance inconsistente ou inexequível.
- 5.11. O procedimento seguirá de acordo com o modo de disputa adotado **“ABERTO/FECHADO”**.
- 5.12. Os licitantes apresentarão lances públicos e sucessivos, com lance final e fechado.
- 5.12.1. A etapa de lances da sessão pública terá duração inicial de quinze minutos. Após esse prazo, o sistema encaminhará aviso de fechamento iminente dos lances, após o que transcorrerá o período de até dez minutos, aleatoriamente determinado, findo o qual será automaticamente encerrada a recepção de lances.
- 5.12.2. Encerrado o prazo previsto no subitem anterior, o sistema abrirá oportunidade para que o autor da oferta de valor mais baixo e os das ofertas com preços até 10% (dez por cento) superiores àquela possam ofertar um lance final e fechado em até cinco minutos, o qual será sigiloso até o encerramento deste prazo.
- 5.12.3. No procedimento de que trata o subitem supra, o licitante poderá optar por manter o seu último lance da etapa aberta, ou por ofertar melhor lance.
- 5.12.4. Não havendo pelo menos três ofertas nas condições definidas neste item, poderão os autores dos melhores lances subsequentes, na ordem de classificação, até o máximo de três, oferecer um lance final e fechado em até cinco minutos, o qual será sigiloso até o encerramento deste prazo.
- 5.12.5. Após o término dos prazos estabelecidos nos itens anteriores, o sistema ordenará e divulgará os lances segundo a ordem crescente de valores.
- 5.13. Após o término dos prazos estabelecidos nos subitens anteriores, o sistema ordenará e divulgará os lances segundo a ordem crescente de valores.
- 5.14. Não serão aceitos dois ou mais lances de mesmo valor, prevalecendo aquele que for recebido e registrado em primeiro lugar.



PREFEITURA MUNICIPAL DE NAZARÉ
Estado da Bahia
Praça Dr. Alexandre Bittencourt, 07 – Centro
CNPJ Nº 13.797.188/0001-92



- 5.15. Durante o transcurso da sessão pública, os licitantes serão informados, em tempo real, do valor do menor lance registrado, vedada a identificação do licitante.
- 5.16. No caso de desconexão com o Agente de Contratação/Comissão, no decorrer da etapa competitiva da licitação, o sistema eletrônico poderá permanecer acessível aos licitantes para a recepção dos lances.
- 5.17. Quando a desconexão do sistema eletrônico para o Agente de Contratação/Comissão persistir **POR TEMPO SUPERIOR A DEZ MINUTOS, a sessão pública será suspensa e reiniciada somente após decorridas vinte e quatro horas da comunicação do fato pelo Agente de Contratação/Comissão aos participantes, no sítio eletrônico utilizado para divulgação.**
- 5.18. Caso o licitante não apresente lances, concorrerá com o valor de sua proposta.
- 5.19. Em relação a itens não exclusivos para participação de microempresas e empresas de pequeno porte, uma vez encerrada a etapa de lances, será efetivada a verificação automática, junto à Receita Federal, do porte da entidade empresarial. O sistema identificará em coluna própria as microempresas e empresas de pequeno porte participantes, procedendo à comparação com os valores da primeira colocada, se esta for empresa de maior porte, assim como das demais classificadas, para o fim de aplicar-se o disposto nos [arts. 44 e 45 da Lei Complementar nº 123, de 2006](#), regulamentada pelo [Decreto nº 8.538, de 2015](#).
- 5.19.1. Nessas condições, as propostas de microempresas e empresas de pequeno porte que se encontrarem na faixa de até 10% (dez por cento) acima da melhor proposta ou melhor lance serão consideradas empatadas com a primeira colocada.
- 5.19.2. A melhor classificada nos termos do subitem anterior terá o direito de encaminhar uma última oferta para desempate, obrigatoriamente em valor inferior ao da primeira colocada, no prazo de 5 (cinco) minutos controlados pelo sistema, contados após a comunicação automática para tanto.
- 5.19.3. Caso a microempresa ou a empresa de pequeno porte melhor classificada desista ou não se manifeste no prazo estabelecido, serão convocadas as demais licitantes microempresa e empresa de pequeno porte que se encontrem naquele intervalo de 10% (dez por cento), na ordem de classificação, para o exercício do mesmo direito, no prazo estabelecido no subitem anterior.
- 5.19.4. No caso de equivalência dos valores apresentados pelas microempresas e empresas de pequeno porte que se encontrem nos intervalos estabelecidos nos subitens anteriores, será realizado sorteio entre elas para que se identifique aquela que primeiro poderá apresentar melhor oferta.
- 5.20. Só poderá haver empate entre propostas iguais (não seguidas de lances), ou entre lances finais da fase fechada do modo de disputa aberto e fechado.
- 5.20.1. Havendo eventual empate entre propostas ou lances, o critério de desempate será aquele previsto no [art. 60 da Lei nº 14.133, de 2021](#), nesta ordem:
- 5.20.1.1. disputa final, hipótese em que os licitantes empatados poderão apresentar nova proposta em ato contínuo à classificação;
- 5.20.1.2. avaliação do desempenho contratual prévio dos licitantes, para a qual deverão preferencialmente ser utilizados registros cadastrais para efeito de atesto de cumprimento de obrigações previstos nesta Lei;
- 5.20.1.3. desenvolvimento pelo licitante de ações de equidade entre homens e mulheres no ambiente de trabalho, conforme regulamento;
- 5.20.1.4. desenvolvimento pelo licitante de programa de integridade, conforme orientações dos órgãos de controle.



5.20.2. Persistindo o empate, será assegurada preferência, sucessivamente, aos bens e serviços produzidos ou prestados por:

5.20.2.1. empresas estabelecidas no território do Estado ou do Distrito Federal do órgão ou entidade da Administração Pública estadual ou distrital licitante ou, no caso de licitação realizada por órgão ou entidade de Município, no território do Estado em que este se localize;

5.20.2.2. empresas brasileiras;

5.20.2.3. empresas que invistam em pesquisa e no desenvolvimento de tecnologia no País;

5.20.2.4. empresas que comprovem a prática de mitigação, nos termos da [Lei nº 12.187, de 29 de dezembro de 2009](#).

5.21. Encerrada a etapa de envio de lances da sessão pública, na hipótese da proposta do primeiro colocado permanecer acima do preço máximo ou inferior ao desconto definido para a contratação, o Agente de Contratação/Comissão poderá negociar condições mais vantajosas, após definido o resultado do julgamento.

5.21.1. Não será admitida a previsão de preços diferentes em razão de local de entrega ou de acondicionamento, tamanho de lote ou qualquer outro motivo.

5.21.2. A negociação poderá ser feita com os demais licitantes, segundo a ordem de classificação inicialmente estabelecida, quando o primeiro colocado, mesmo após a negociação, for desclassificado em razão de sua proposta permanecer acima do preço máximo definido pela Administração.

5.21.3. A negociação será realizada por meio do sistema, podendo ser acompanhada pelos demais licitantes.

5.21.4. O resultado da negociação será divulgado a todos os licitantes e anexado aos autos do processo licitatório.

5.21.5. O Agente de Contratação/Comissão solicitará ao licitante mais bem classificado que, no prazo **de até 3h contados da solicitação do Agente de contratação ou Comissão de contratação, no sistema**, envie a **PROPOSTA DE PREÇOS DETALHADA** adequada ao último lance ofertado após a negociação realizada, acompanhada, se for o caso, dos documentos complementares, quando necessários à confirmação daqueles exigidos neste Edital e já apresentados.

5.21.6. É facultado ao Agente de Contratação/Comissão prorrogar o prazo estabelecido, a partir de solicitação fundamentada feita no chat pelo licitante, antes de findo o prazo.

5.22. Após a negociação do preço, o Agente de Contratação/Comissão iniciará a fase de aceitação e julgamento da proposta.

6. DA FASE DE JULGAMENTO

6.1. Encerrada a etapa de negociação, o Agente de contratação/Comissão verificará se o licitante provisoriamente classificado em primeiro lugar atende às condições de participação no certame, conforme previsto no [art. 14 da Lei nº 14.133/2021](#), legislação correlata e no item 2.6 do edital, especialmente quanto à existência de sanção que impeça a participação no certame ou a futura contratação, mediante a consulta aos seguintes cadastros:

6.1.1. SICAF;

6.1.2. Cadastro Nacional de Empresas Inidôneas e Suspensas - CEIS, mantido pela Controladoria-Geral da União (<https://www.portaltransparencia.gov.br/sancoes/ceis>); e



PREFEITURA MUNICIPAL DE NAZARÉ
Estado da Bahia
Praça Dr. Alexandre Bittencourt, 07 – Centro
CNPJ Nº 13.797.188/0001-92



- 6.1.3. Cadastro Nacional de Empresas Punidas – CNEP, mantido pela Controladoria-Geral da União (<https://www.portaltransparencia.gov.br/sancoes/cnep>).
- 6.2. A consulta aos cadastros será realizada em nome da empresa licitante e também de seu sócio majoritário, por força da vedação de que trata o [artigo 12 da Lei nº 8.429, de 1992](#).
- 6.3. Caso conste na Consulta de Situação do licitante a existência de Ocorrências Impeditivas Indiretas, o Agente de Contratação/Comissão diligenciará para verificar se houve fraude por parte das empresas apontadas no Relatório de Ocorrências Impeditivas Indiretas. ([IN nº 3/2018, art. 29, caput](#))
- 6.3.1. A tentativa de burla será verificada por meio dos vínculos societários, linhas de fornecimento similares, dentre outros. ([IN nº 3/2018, art. 29, §1º](#)).
- 6.3.2. O licitante será convocado para manifestação previamente a uma eventual desclassificação. ([IN nº 3/2018, art. 29, §2º](#)).
- 6.3.3. Constatada a existência de sanção, o licitante será reputado inabilitado, por falta de condição de participação.
- 6.4. Caso o licitante provisoriamente classificado em primeiro lugar tenha se utilizado de algum tratamento favorecido às ME/EPPs, o Agente de Contratação/Comissão verificará se faz jus ao benefício, em conformidade com o item 3.6 deste edital.
- 6.5. Verificadas as condições de participação e de utilização do tratamento favorecido, o Agente de Contratação/Comissão examinará a proposta classificada em primeiro lugar quanto à adequação ao objeto e à compatibilidade do preço em relação ao máximo estipulado para contratação neste Edital e em seus anexos, observado o disposto no [artigo 29 a 35 do Decreto Municipal nº 017 de 03 de janeiro de 2025](#).
- 6.6. Será desclassificada a proposta vencedora que:
- 6.6.1. conter vícios insanáveis;
- 6.6.2. não obedecer às especificações técnicas contidas no Projeto Básico/Termo de Referência;
- 6.6.3. apresentar preços inexequíveis ou permanecerem acima do preço máximo definido para a contratação;
- 6.6.4. não tiverem sua exequibilidade demonstrada, quando exigido pela Administração;
- 6.6.5. apresentar desconformidade com quaisquer outras exigências deste Edital ou seus anexos, desde que insanável.
- 6.7. No caso de bens e serviços em geral, é indício de inexequibilidade das propostas valores inferiores a 50% (cinquenta por cento) do valor orçado pela Administração.
- 6.7.1. A inexequibilidade, na hipótese de que trata o **caput**, só será considerada após diligência do Agente de Contratação/Comissão, que comprove:
- 6.7.1.1. que o custo do licitante ultrapassa o valor da proposta; e
- 6.7.1.2. inexistirem custos de oportunidade capazes de justificar o vulto da oferta.
- 6.8. Em contratação de serviços de engenharia, além das disposições acima, a análise de exequibilidade e sobrepreço considerará o seguinte:
- 6.8.1. Nos regimes de execução por tarefa, empreitada por preço global ou empreitada integral, semi-integrada ou integrada, a caracterização do sobrepreço se dará pela superação do valor global estimado;



PREFEITURA MUNICIPAL DE NAZARÉ
Estado da Bahia
Praça Dr. Alexandre Bittencourt, 07 – Centro
CNPJ Nº 13.797.188/0001-92



- 6.8.2. No regime de empreitada por preço unitário, a caracterização do sobrepreço se dará pela superação do valor global estimado e pela superação de custo unitário tido como relevante, conforme planilha anexa ao edital;
- 6.8.3. No caso de serviços de engenharia e/ou obras, serão consideradas inexequíveis as propostas cujos valores forem inferiores a 75% (setenta e cinco por cento) do valor orçado pela Administração, independentemente do regime de execução.
- 6.8.4. Será exigida garantia adicional do licitante vencedor cuja proposta for inferior a 85% (oitenta e cinco por cento) do valor orçado pela Administração, equivalente à diferença entre este último e o valor da proposta, sem prejuízo das demais garantias exigíveis de acordo com a Lei.
- 6.9. Se houver indícios de inexequibilidade da proposta de preço, ou em caso da necessidade de esclarecimentos complementares, poderão ser efetuadas diligências, para que a empresa comprove a exequibilidade da proposta, nos termos consignados no Decreto Municipal nº 017, de 03 de janeiro de 2025.
- 6.10. Caso o custo global estimado do objeto licitado tenha sido decomposto em seus respectivos custos unitários por meio de Planilha de Custos e Formação de Preços elaborada pela Administração, o licitante classificado em primeiro lugar será convocado para apresentar Planilha por ele elaborada, com os respectivos valores adequados ao valor final da sua proposta, sob pena de não aceitação da proposta.
- 6.10.1. Em se tratando de serviços de engenharia, o licitante vencedor será convocado a apresentar à Administração, por meio eletrônico, as planilhas com indicação dos quantitativos e dos custos unitários, seguindo o modelo elaborado pela Administração, bem como com detalhamento das Bonificações e Despesas Indiretas (BDI) e dos Encargos Sociais (ES), com os respectivos valores adequados ao valor final da proposta vencedora, admitida a utilização dos preços unitários, no caso de empreitada por preço global, empreitada integral, contratação semi-integrada e contratação integrada, exclusivamente para eventuais adequações indispensáveis no cronograma físico-financeiro e para balizar excepcional aditamento posterior do contrato.
- 6.11. Erros no preenchimento da planilha não constituem motivo para a desclassificação da proposta. A planilha poderá ser ajustada pelo fornecedor, no prazo indicado pelo sistema, desde que não haja majoração do preço e que se comprove que este é o bastante para arcar com todos os custos da contratação;
- 6.11.1. O ajuste de que trata este dispositivo se limita a sanar erros ou falhas que não alterem a substância das propostas;
- 6.11.2. Considera-se erro no preenchimento da planilha passível de correção a indicação de recolhimento de impostos e contribuições na forma do Simples Nacional, quando não cabível esse regime.
- 6.12. Para fins de análise da proposta quanto ao cumprimento das especificações do objeto, poderá ser colhida a manifestação escrita do setor requisitante do serviço ou da área especializada no objeto.
- 6.13. Caso o Projeto Básico/Termo de Referência exija a apresentação de amostra, o licitante classificado em primeiro lugar deverá apresentá-la, sob pena de não aceitação da proposta.
- 6.14. Por meio de mensagem no sistema, será divulgado o local e horário de realização do procedimento para a avaliação das amostras, cuja presença será facultada a todos os interessados, incluindo os demais licitantes.
- 6.15. Os resultados das avaliações serão divulgados por meio de mensagem no sistema.
- 6.16. No caso de não haver entrega da amostra ou ocorrer atraso na entrega, sem justificativa aceita pelo Agente de Contratação/Comissão, ou havendo entrega de amostra fora das especificações previstas neste Edital, a proposta do licitante será recusada.
- 6.17. Se a(s) amostra(s) apresentada(s) pelo primeiro classificado não for(em) aceita(s), o Agente de Contratação/Comissão analisará a aceitabilidade da proposta ou lance ofertado pelo segundo classificado.



Seguir-se-á com a verificação da(s) amostra(s) e, assim, sucessivamente, até a verificação de uma que atenda às especificações constantes no Projeto Básico/Termo de Referência.

7. DA FASE DE HABILITAÇÃO

7.1. Os documentos previstos no Estudo Técnico Preliminar e no Projeto Básico, necessários e suficientes para demonstrar a capacidade do licitante de realizar o objeto da licitação, serão exigidos para fins de habilitação, nos termos dos [arts. 62 a 70 da Lei nº 14.133, de 2021](#), que consistirá na apresentação dos documentos consignados no Estudo Técnico Preliminar (Anexo I) deste edital.

7.1.1. A documentação exigida para fins de habilitação jurídica, fiscal, social e trabalhista e econômico-financeira, poderá ser substituída pelo registro cadastral no SICAF.

7.2. Quando permitida a participação de empresas estrangeiras que não funcionem no País, as exigências de habilitação serão atendidas mediante documentos equivalentes, inicialmente apresentados em tradução livre.

7.2.1. Na hipótese de o licitante vencedor ser empresa estrangeira que não funcione no País, para fins de assinatura do contrato ou da ata de registro de preços, os documentos exigidos para a habilitação serão traduzidos por tradutor juramentado no País e apostilados nos termos do disposto no [Decreto nº 8.660, de 29 de janeiro de 2016](#), ou de outro que venha a substituí-lo, ou consularizados pelos respectivos consulados ou embaixadas.

7.3. Quando permitida a participação de consórcio de empresas, a habilitação técnica, quando exigida, será feita por meio do somatório dos quantitativos de cada consorciado e, para efeito de habilitação econômico-financeira, quando exigida, será observado o somatório dos valores de cada consorciado.

7.3.1. Se o consórcio não for formado integralmente por microempresas ou empresas de pequeno porte e o projeto básico/termo de referência exigir requisitos de habilitação econômico-financeira, haverá um acréscimo de 20% para o consórcio em relação ao valor exigido para os licitantes individuais.

7.4. Os documentos exigidos para fins de habilitação poderão ser apresentados em original, ou por cópia autenticada por cartório ou por membro da Comissão de Licitação da Prefeitura Municipal de Nazaré.

7.5. Os documentos exigidos para fins de habilitação poderão ser substituídos por registro cadastral emitido por órgão ou entidade pública, desde que o registro tenha sido feito em obediência ao disposto na Lei nº 14.133/2021.

7.6. Será verificado se o licitante apresentou declaração de que atende aos requisitos de habilitação, e o declarante responderá pela veracidade das informações prestadas, na forma da lei ([art. 63, I, da Lei nº 14.133/2021](#)).

7.7. Será verificado se o licitante apresentou no sistema, sob pena de inabilitação, a declaração de que cumpre as exigências de reserva de cargos para pessoa com deficiência e para reabilitado da Previdência Social, previstas em lei e em outras normas específicas.

7.8. O licitante deverá apresentar, sob pena de desclassificação, declaração de que suas propostas econômicas compreendem a integralidade dos custos para atendimento dos direitos trabalhistas assegurados na Constituição Federal, nas leis trabalhistas, nas normas infralegais, nas convenções coletivas de trabalho e nos termos de ajustamento de conduta vigentes na data de entrega das propostas.

7.9. Considerando que na presente contratação a avaliação prévia do local de execução é imprescindível para o conhecimento pleno das condições e peculiaridades do objeto a ser contratado, o licitante deve atestar, sob pena de inabilitação, que conhece o local e as condições de realização do serviço, assegurado a ele o direito de realização de vistoria prévia.



PREFEITURA MUNICIPAL DE NAZARÉ
Estado da Bahia
Praça Dr. Alexandre Bittencourt, 07 – Centro
CNPJ Nº 13.797.188/0001-92



7.9.1. O licitante que optar por realizar vistoria prévia terá disponibilizado pela Administração data e horário exclusivos, a ser agendado junto à Secretaria da Infraestrutura, Obras e Serviços Públicos do Município de Nazaré, de modo que seu agendamento não coincida com o agendamento de outros licitantes.

7.9.2. Caso o licitante opte por não realizar vistoria, poderá substituir a declaração exigida no presente item por declaração formal assinada pelo seu responsável técnico acerca do conhecimento pleno das condições e peculiaridades da contratação.

7.10. A habilitação será verificada por meio do Sicaf, nos documentos por ele abrangidos.

7.10.1. Somente haverá a necessidade de comprovação do preenchimento de requisitos mediante apresentação dos documentos originais não-digitais quando houver dúvida em relação à integridade do documento digital ou quando a lei expressamente o exigir. ([IN nº 3/2018, art. 4º, §1º, e art. 6º, §4º](#)).

7.11. É de responsabilidade do licitante conferir a exatidão dos seus dados cadastrais no Sicaf e mantê-los atualizados junto aos órgãos responsáveis pela informação, devendo proceder, imediatamente, à correção ou à alteração dos registros tão logo identifique incorreção ou aqueles se tornem desatualizados. ([IN nº 3/2018, art. 7º, caput](#)).

7.11.1. A não observância do disposto no item anterior poderá ensejar desclassificação no momento da habilitação. ([IN nº 3/2018, art. 7º, parágrafo único](#)).

7.12. A verificação pelo Agente de Contratação/Comissão, em sítios eletrônicos oficiais de órgãos e entidades emissores de certidões constitui meio legal de prova, para fins de habilitação.

7.12.1. Os documentos exigidos para habilitação que não estejam contemplados no Sicaf serão enviados por meio do sistema, em formato digital, no prazo de até 03 horas, prorrogável por igual período, contado da solicitação do Agente de Contratação/Comissão.

7.13. A verificação no Sicaf ou a exigência dos documentos nele não contidos somente será feita em relação ao licitante vencedor.

7.13.1. Os documentos relativos à regularidade fiscal que constem do Projeto Básico/Termo de Referência somente serão exigidos, em qualquer caso, em momento posterior ao julgamento das propostas, e apenas do licitante mais bem classificado.

7.13.2. Respeitada a exceção do subitem anterior, relativa à regularidade fiscal, quando a fase de habilitação anteceder as fases de apresentação de propostas e lances e de julgamento, a verificação ou exigência do presente subitem ocorrerá em relação a todos os licitantes.

7.14. Após a entrega dos documentos para habilitação, não será permitida a substituição ou a apresentação de novos documentos, salvo em sede de diligência, nos termos da Lei 14.133/21, art. 64, e Decreto Municipal 122/2023, art. 39, §4º, para:

7.14.1. complementação de informações acerca dos documentos já apresentados pelos licitantes e desde que necessária para apurar fatos existentes à época da abertura do certame; e

7.14.2. atualização de documentos cuja validade tenha expirado após a data de recebimento das propostas;

7.15. Na análise dos documentos de habilitação, a comissão de contratação poderá sanar erros ou falhas, que não alterem a substância dos documentos e sua validade jurídica, mediante decisão fundamentada, registrada em ata e acessível a todos, atribuindo-lhes eficácia para fins de habilitação e classificação.

7.16. Na hipótese de o licitante não atender às exigências para habilitação, o Agente de Contratação/Comissão examinará a proposta subsequente e assim sucessivamente, na ordem de



classificação, até a apuração de uma proposta que atenda ao presente edital, observado o prazo disposto no subitem 7.12.1.

7.17. Somente serão disponibilizados para acesso público os documentos de habilitação do licitante cuja proposta atenda ao edital de licitação, após concluídos os procedimentos de que trata o subitem anterior.

7.18. A comprovação de regularidade fiscal e trabalhista das microempresas e das empresas de pequeno porte somente será exigida para efeito de contratação, e não como condição para participação na licitação ([art. 4º do Decreto nº 8.538/2015](#)).

7.19. Quando a fase de habilitação anteceder a de julgamento e já tiver sido encerrada, não caberá exclusão de licitante por motivo relacionado à habilitação, salvo em razão de fatos supervenientes ou só conhecidos após o julgamento.

8. DOS RECURSOS

8.1. A interposição de recurso referente ao julgamento das propostas, à habilitação ou inabilitação de licitantes, à anulação ou revogação da licitação, observará o disposto no [art. 165 da Lei nº 14.133, de 2021](#).

8.2. O prazo recursal é de 3 (três) dias úteis, contados da data de intimação ou de lavratura da ata.

8.3. Quando o recurso apresentado impugnar o julgamento das propostas ou o ato de habilitação ou inabilitação do licitante:

8.3.1. a intenção de recorrer deverá ser manifestada imediatamente, sob pena de preclusão;

8.3.2. o prazo para a manifestação da intenção de recorrer será de até 10 (dez) minutos;

8.3.3. o prazo para apresentação das razões recursais será iniciado na data de intimação ou de lavratura da ata de habilitação ou inabilitação;

8.4. Os recursos deverão ser encaminhados em campo próprio do sistema.

8.5. O recurso será dirigido à autoridade que tiver editado o ato ou proferido a decisão recorrida, a qual poderá reconsiderar sua decisão no prazo de 3 (três) dias úteis, ou, nesse mesmo prazo, encaminhar recurso para a autoridade superior, a qual deverá proferir sua decisão no prazo de 10 (dez) dias úteis, contado do recebimento dos autos.

8.6. Os recursos interpostos fora do prazo não serão conhecidos.

8.7. O prazo para apresentação de contrarrazões ao recurso pelos demais licitantes será de 3 (três) dias úteis, contados da data da intimação pessoal ou da divulgação da interposição do recurso, assegurada a vista imediata dos elementos indispensáveis à defesa de seus interesses.

8.8. O recurso e o pedido de reconsideração terão efeito suspensivo do ato ou da decisão recorrida até que sobrevenha decisão final da autoridade competente.

8.9. O acolhimento do recurso invalida tão somente os atos insuscetíveis de aproveitamento.

8.10. Os autos do processo permanecerão com vista franqueada aos interessados no sítio eletrônico <https://nazare.ba.gov.br/transparencia/licitacoes>.

9. DAS INFRAÇÕES ADMINISTRATIVAS E SANÇÕES

9.1. Comete infração administrativa, nos termos da lei, o licitante que, com dolo ou culpa:

9.1.1. deixar de entregar a documentação exigida para o certame ou não entregar qualquer documento que tenha sido solicitado pelo Agente de Contratação/Comissão durante o certame;

9.1.2. Salvo em decorrência de fato superveniente devidamente justificado, não manter a proposta em especial quando:



PREFEITURA MUNICIPAL DE NAZARÉ
Estado da Bahia
Praça Dr. Alexandre Bittencourt, 07 – Centro
CNPJ Nº 13.797.188/0001-92



- 9.1.2.1. não enviar a proposta adequada ao último lance ofertado ou após a negociação;
- 9.1.2.2. recusar-se a enviar o detalhamento da proposta quando exigível;
- 9.1.2.3. pedir para ser desclassificado quando encerrada a etapa competitiva;
- 9.1.2.4. deixar de apresentar amostra; ou
- 9.1.2.5. apresentar proposta ou amostra em desacordo com as especificações do edital;
- 9.1.3. não celebrar o contrato ou não entregar a documentação exigida para a contratação, quando convocado dentro do prazo de validade de sua proposta;
 - 9.1.3.1. recusar-se, sem justificativa, a assinar o contrato ou a ata de registro de preço, ou a aceitar ou retirar o instrumento equivalente no prazo estabelecido pela Administração;
- 9.1.4. apresentar declaração ou documentação falsa exigida para o certame ou prestar declaração falsa durante a licitação
- 9.1.5. fraudar a licitação
- 9.1.6. comportar-se de modo inidôneo ou cometer fraude de qualquer natureza, em especial quando:
 - 9.1.6.1. induzir deliberadamente a erro no julgamento;
 - 9.1.6.2. apresentar amostra falsificada ou deteriorada;
- 9.1.7. praticar atos ilícitos com vistas a frustrar os objetivos da licitação
- 9.1.8. praticar ato lesivo previsto no [art. 5º da Lei n.º 12.846, de 2013](#).
- 9.2. Com fulcro na [Lei nº 14.133, de 2021](#), a Administração poderá, garantida a prévia defesa, aplicar aos licitantes e/ou adjudicatários as seguintes sanções, sem prejuízo das responsabilidades civil e criminal:
 - 9.2.1. advertência;
 - 9.2.2. multa;
 - 9.2.3. impedimento de licitar e contratar; e
 - 9.2.4. declaração de inidoneidade para licitar ou contratar, enquanto perdurarem os motivos determinantes da punição ou até que seja promovida sua reabilitação perante a própria autoridade que aplicou a penalidade.
- 9.3. Na aplicação das sanções serão considerados:
 - 9.3.1. a natureza e a gravidade da infração cometida.
 - 9.3.2. as peculiaridades do caso concreto;
 - 9.3.3. as circunstâncias agravantes ou atenuantes;
 - 9.3.4. os danos que dela provierem para a Administração Pública;
 - 9.3.5. a implantação ou o aperfeiçoamento de programa de integridade, conforme normas e orientações dos órgãos de controle.
- 9.4. A multa será recolhida em percentual de 0,5% a 30% incidente sobre o valor do contrato licitado, recolhida no prazo máximo de 10 (dez) dias úteis, a contar da comunicação oficial.
 - 9.4.1. Para as infrações previstas nos itens 9.1.1, 9.1.2 e 9.1.3, a multa será de 0,5% a 15% do valor do contrato licitado.



PREFEITURA MUNICIPAL DE NAZARÉ
Estado da Bahia
Praça Dr. Alexandre Bittencourt, 07 – Centro
CNPJ Nº 13.797.188/0001-92



9.4.2. Para as infrações previstas nos itens 9.1.4, 9.1.5, 9.1.6, 9.1.7 e 9.1.8, a multa será de 15% a 30% do valor do contrato licitado.

9.5. As sanções de advertência, impedimento de licitar e contratar e declaração de inidoneidade para licitar ou contratar poderão ser aplicadas, cumulativamente ou não, à penalidade de multa.

9.6. Na aplicação da sanção de multa será facultada a defesa do interessado no prazo de 15 (quinze) dias úteis, contado da data de sua intimação.

9.7. A sanção de impedimento de licitar e contratar será aplicada ao responsável em decorrência das infrações administrativas relacionadas nos itens 9.1.1, 9.1.2 e 9.1.3, quando não se justificar a imposição de penalidade mais grave, e impedirá o responsável de licitar e contratar no âmbito da Administração Pública direta do Município de Nazaré, Bahia, pelo prazo máximo de 3 (três) anos.

9.8. Poderá ser aplicada ao responsável a sanção de declaração de inidoneidade para licitar ou contratar, em decorrência da prática das infrações dispostas nos itens 9.1.4, 9.1.5, 9.1.6, 9.1.7 e 9.1.8, bem como pelas infrações administrativas previstas nos itens 9.1.1, 9.1.2 e 9.1.3 que justifiquem a imposição de penalidade mais grave que a sanção de impedimento de licitar e contratar, cuja duração observará o prazo previsto no [art. 156, §5º, da Lei n.º 14.133/2021](#).

9.9. A recusa injustificada do adjudicatário em assinar o contrato ou a ata de registro de preço, ou em aceitar ou retirar o instrumento equivalente no prazo estabelecido pela Administração, descrita no item 9.1.3, caracterizará o descumprimento total da obrigação assumida e o sujeitará às penalidades e à imediata perda da garantia de proposta em favor do órgão ou entidade promotora da licitação, nos termos do [art. 45, §4º, do Decreto Municipal nº 017, de 2025](#).

9.10. A apuração de responsabilidade relacionadas às sanções de impedimento de licitar e contratar e de declaração de inidoneidade para licitar ou contratar demandará a instauração de processo de responsabilização a ser conduzido por comissão composta por 2 (dois) ou mais servidores estáveis, que avaliará fatos e circunstâncias conhecidos e intimará o licitante ou o adjudicatário para, no prazo de 15 (quinze) dias úteis, contado da data de sua intimação, apresentar defesa escrita e especificar as provas que pretenda produzir.

9.11. Caberá recurso no prazo de 15 (quinze) dias úteis da aplicação das sanções de advertência, multa e impedimento de licitar e contratar, contado da data da intimação, o qual será dirigido à autoridade que tiver proferido a decisão recorrida, que, se não a reconsiderar no prazo de 5 (cinco) dias úteis, encaminhará o recurso com sua motivação à autoridade superior, que deverá proferir sua decisão no prazo máximo de 20 (vinte) dias úteis, contado do recebimento dos autos.

9.12. Caberá a apresentação de pedido de reconsideração da aplicação da sanção de declaração de inidoneidade para licitar ou contratar no prazo de 15 (quinze) dias úteis, contado da data da intimação, e decidido no prazo máximo de 20 (vinte) dias úteis, contado do seu recebimento.

9.13. O recurso e o pedido de reconsideração terão efeito suspensivo do ato ou da decisão recorrida até que sobrevenha decisão final da autoridade competente.

9.14. A aplicação das sanções previstas neste edital não exclui, em hipótese alguma, a obrigação de reparação integral dos danos causados ao Município de Nazaré, Bahia.

10. DA IMPUGNAÇÃO AO EDITAL E DO PEDIDO DE ESCLARECIMENTO

10.1. Qualquer pessoa é parte legítima para impugnar este Edital por irregularidade na aplicação da [Lei nº 14.133, de 2021](#), devendo protocolar o pedido até 3 (três) dias úteis antes da data da abertura do certame.

10.2. A resposta à impugnação ou ao pedido de esclarecimento será divulgado em sítio eletrônico oficial no prazo de até 3 (três) dias úteis, limitado ao último dia útil anterior à data da abertura do certame.



PREFEITURA MUNICIPAL DE NAZARÉ
Estado da Bahia
Praça Dr. Alexandre Bittencourt, 07 – Centro
CNPJ Nº 13.797.188/0001-92



- 10.3. A impugnação e o pedido de esclarecimento poderão ser realizados por forma eletrônica, por email no seguinte endereço eletrônico: nazarelicita2025@gmail.com
- 10.4. As impugnações e pedidos de esclarecimentos não suspendem os prazos previstos no certame.
- 10.5. A concessão de efeito suspensivo à impugnação é medida excepcional e deverá ser motivada pelo agente de contratação, nos autos do processo de licitação.
- 10.6. Acolhida a impugnação, será definida e publicada nova data para a realização do certame.

11. DAS DISPOSIÇÕES GERAIS

- 11.1. Será divulgada ata da sessão pública no sistema eletrônico.
- 11.2. Não havendo expediente ou ocorrendo qualquer fato superveniente que impeça a realização do certame na data marcada, a sessão será automaticamente transferida para o primeiro dia útil subsequente, no mesmo horário anteriormente estabelecido, desde que não haja comunicação em contrário, pelo Agente de Contratação/ Comissão.
- 11.3. Todas as referências de tempo no Edital, no aviso e durante a sessão pública observarão o horário de Brasília - DF.
- 11.4. A homologação do resultado desta licitação não implicará direito à contratação.
- 11.5. As normas disciplinadoras da licitação serão sempre interpretadas em favor da ampliação da disputa entre os interessados, desde que não comprometam o interesse da Administração, o princípio da isonomia, a finalidade e a segurança da contratação.
- 11.6. Os licitantes assumem todos os custos de preparação e apresentação de suas propostas e a Administração não será, em nenhum caso, responsável por esses custos, independentemente da condução ou do resultado do processo licitatório.
- 11.7. Na contagem dos prazos estabelecidos neste Edital e seus Anexos, excluir-se-á o dia do início e incluir-se-á o do vencimento. Só se iniciam e vencem os prazos em dias de expediente na Administração.
- 11.8. O desatendimento de exigências formais não essenciais não importará o afastamento do licitante, desde que seja possível o aproveitamento do ato, observados os princípios da isonomia e do interesse público.
- 11.9. Em caso de divergência entre disposições deste Edital e de seus anexos ou demais peças que compõem o processo, prevalecerá as deste Edital.
- 11.10. O Edital e seus anexos estão disponíveis, na íntegra, no Portal Nacional de Contratações Públicas (PNCP) e endereço eletrônico <https://www.comprasnet.gov.br/seguro/loginPortal.asp>
- 11.11. Integram este Edital, para todos os fins e efeitos, os seguintes anexos:
- 11.11.1. ANEXO I – Estudo Técnico Preliminar
 - 11.11.2. ANEXO II – Projeto Básico (Plantas, memoriais descritivos, planilha orçamentária, etc.).
 - 11.11.3. ANEXO III – Minuta de Termo de Contrato
 - 11.11.4. ANEXO IV – Modelo de Declaração Unificada
 - 11.11.5. ANEXO V – Modelo de Proposta

Nazaré, Bahia, 12 de maio de 2026.

CARLOS BENON SAMPAIO CARDOSO
Autoridade Competente



PREFEITURA MUNICIPAL DE NAZARÉ
Estado da Bahia
Praça Dr. Alexandre Bittencourt, 07 – Centro
CNPJ Nº 13.797.188/0001-92



ANEXO I

ESTUDO TÉCNICO PRELIMINAR EM PDF



ETP - ESTUDO TÉCNICO PRELIMINAR

1. OBJETO

O Estudo Técnico Preliminar – ETP é referente ao objeto **AMPLIAÇÃO E REFORMA MERCADO MUNICIPAL NO MUNICÍPIO DE NAZARÉ-BA, LOCALIZADO NA SEDE DO MUNICÍPIO.**

O presente objeto refere-se à execução de serviços para restabelecer os galpões e os espaços em geral de compra, venda e negociações do mercado municipal, visando a modernização do mercado municipal que contribuirá para o fortalecimento da economia local, incentivando pequenos produtores, feirantes e comerciantes do município de Nazaré, ampliando a atratividade do espaço para consumidores e visitantes. A reforma também preserva a função social do equipamento público, promovendo um ambiente mais adequado para comercialização de produtos e geração de emprego e renda, refletindo diretamente na melhoria da qualidade de vida da população.

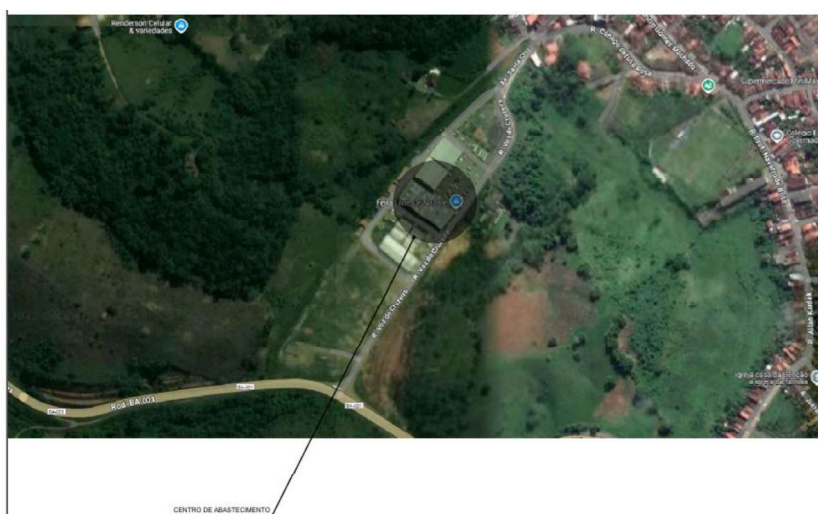

2. NECESSIDADE DA CONTRATAÇÃO E JUSTIFICATIVA

O Mercado Municipal de Nazaré constitui importante equipamento público destinado à comercialização de produtos alimentícios, hortifrutigranjeiros, carnes, pescados, artesanato e demais mercadorias comercializadas por feirantes e pequenos comerciantes locais.

Entretanto, a edificação apresenta desgaste estrutural e funcional decorrente do tempo de uso, com problemas relacionados à cobertura, instalações elétricas e hidrossanitárias, revestimentos deteriorados, inadequações de acessibilidade, falhas no sistema de drenagem e deficiência nas condições gerais de segurança, higiene e conforto.

Tais problemas comprometem o adequado funcionamento do espaço público, reduzem sua capacidade operacional e impactam diretamente comerciantes, consumidores e visitantes, tornando necessária a realização de intervenção para requalificação do equipamento.

Dessa forma, foi solicitado à equipe técnica da Secretaria de Infraestrutura a elaboração do Estudo Técnico Preliminar com o objetivo de cumprimento das metas: elaboração dos projetos executivos necessários para a **AMPLIAÇÃO E REFORMA MERCADO MUNICIPAL** com os recursos oriundos do Plano de Trabalho nº: 099991.

3. NORMATIVOS QUE DISCIPLINAM OS SERVIÇOS DE ACORDO COM A SUA NATUREZA

A Ampliação e Reforma do Mercado Municipal é regulamentada por normativas específicas que estabelecem critérios técnicos e padrões de qualidade, dentre elas:

- **ABNT NBR 9050** - Acessibilidade a edificações, mobiliário, espaços e equipamentos urbanos;



4. ANÁLISE DA CONTRATAÇÃO

Considerando o expressivo volume de recursos destinados à execução do Plano de Obras, a presente contratação mostra-se imprescindível para assegurar a celeridade no cumprimento das metas estabelecidas, bem como a qualidade das intervenções previstas.

Poderão participar desta licitação empresas individualmente constituídas, pertencentes ao ramo de atividade compatível com o objeto licitado, desde que atendam integralmente às exigências estabelecidas no Termo de Referência e seus anexos.

5. PLANEJAMENTO INSTITUCIONAL

A presente contratação encontra-se alinhada ao planejamento institucional do Município de Nazaré, estando compatível com as diretrizes da administração pública voltadas à melhoria da infraestrutura urbana, fortalecimento do comércio local e promoção do desenvolvimento econômico municipal.

A reforma do Mercado Municipal integra as ações estratégicas destinadas à requalificação de equipamentos públicos essenciais, buscando proporcionar melhores condições de trabalho aos comerciantes locais, ampliar a oferta de espaços adequados para comercialização de produtos e fomentar a geração de emprego e renda.

A contratação também guarda consonância com os instrumentos de planejamento governamental aplicáveis, especialmente o Plano Plurianual (PPA), a Lei de Diretrizes Orçamentárias (LDO), a Lei Orçamentária Anual (LOA) e demais programas municipais relacionados ao desenvolvimento urbano e econômico.

6. REQUISITOS DA CONTRATAÇÃO

6.1. A contratação apresenta como requisito temporal a execução completa dos serviços contratados no prazo máximo de **12 (doze) meses**, contados da emissão da Ordem de Serviço.

6.2. Como regime de execução da futura contratação, esta Unidade Técnica entende que o mais correto é o Regime de **Empreitada por Preço Global**, o que garante maior controle técnico e financeiro da obra.

6.3. DOS ITENS DE MAIOR RELEVÂNCIA.

6.3.1. A seguir estão relacionados os itens de maior relevância a serem executados:

6.3.1.1. Para fins de comprovação da capacidade operacional:

Item	Descrição	Unidade	Quantidade
1	Tratamento de estrutura metálica (Lixamento e pintura metálica)	m ²	2.320,00
2	Execução de reboco/massa única/emboço	m ²	2.460,00
3	Execução de revestimento cerâmico	m ²	1.227,00
4	Instalação de telhamento metálico	m ²	1.587,77
5	Execução de piso de alta resistência/marmorite/granilite	m ²	510,00

6.3.1.1.2. Os atestados exigidos no subitem anterior, para serem aceitos, deverão ter as seguintes informações:

- Descrição das características técnicas das obras ou serviços e atestar a execução parcial ou total do objeto do contrato;
- Assinatura do representante legal do contratante;
- Data de emissão;
- Menção ao documento de responsabilidade técnica expedido em razão das obras ou serviços executados (ART/RRT);
- Informações quanto a autoria do documento, como nome completo e endereço.



6.3.1.2. Para fins de comprovação da capacidade profissional:

Item	Descrição
1	Tratamento de estrutura metálica (Lixamento e pintura metálica)
2	Execução de reboco/massa única/emboço
3	Execução de revestimento cerâmico
4	Instalação de telhamento metálico
5	Execução de piso de alta resistência/marmorite/granilite

6.3.2. As parcelas de maior relevância correspondem aos serviços principais a serem executados, conforme definidos no Projeto Básico, comprovando-se mediante atestado técnico, mínimas de até 50% (cinquenta por cento) das parcelas de maior relevância, para a comprovação da capacidade operacional.

6.4. A empresa licitante deverá apresentar na fase de habilitação os documentos abaixo relacionados, nos termos do art. 62 a 70 da Lei Federal nº 14.133/2021:

*** Habilitação jurídica**, conforme o caso ou a natureza da empresa, consistirá em:

I Apresentação do ato constitutivo, estatuto ou contrato social em vigor, devidamente registrado, em se tratando de sociedades comerciais, e, no caso de sociedades por ações, acompanhado de documentos de eleição de seus administradores (ata da assembleia de constituição e da eleição da diretoria em exercício, devidamente arquivados e publicados).

II Inscrição do ato constitutivo, no caso de sociedades civis, acompanhada de prova de diretoria em exercício.

III. Decreto de autorização, em se tratando de empresa ou sociedade estrangeira em funcionamento no País, e ato de registro ou autorização para funcionamento expedido pelo órgão competente, quando a atividade assim o exigir.

*** Habilitação fiscal, social e trabalhista**

I. Prova de inscrição no Cadastro Nacional de Pessoas Jurídicas (CNPJ/MF).

II. Prova de regularidade fiscal perante a Fazenda Nacional, mediante apresentação de certidão expedida conjuntamente pela Secretaria da Receita Federal do Brasil (RFB) e pela Procuradoria-Geral da Fazenda Nacional (PGFN), referente a todos os créditos tributários federais e à Dívida Ativa da União (DAU) por elas administrados, inclusive aqueles relativos à Seguridade Social, nos termos da Portaria Conjunta nº 1.751, de 02 de outubro de 2014, do Secretário da Receita Federal do Brasil e da Procuradora-Geral da Fazenda Nacional.

III. Prova de regularidade com a Fazenda Estadual e Municipal.

IV. Prova de regularidade com o Fundo de Garantia do Tempo de Serviço (FGTS).

V. Prova de inexistência de débitos inadimplidos perante a Justiça do Trabalho, mediante a Consolidação das Leis do Trabalho, aprovada pelo Decreto-Lei nº 5.452, de 1º de maio de 1943;

VI. Caso o fornecedor seja considerado isento dos tributos relacionados ao objeto contratual, deverá comprovar tal condição mediante a apresentação de declaração da Fazenda respectiva do seu domicílio ou sede, ou outra equivalente, na forma da lei.

*** Habilitação Econômico-Financeira**

I Certidão negativa de falência expedida pelo distribuidor da sede do fornecedor (Lei nº 14.133, de 2021, art. 69, caput, inciso II).

II. A certidão em que não constar prazo de validade, será atribuída validade de 90 (noventa) dias, contados da data de emissão.

III. No caso de certidão positiva de recuperação judicial e extrajudicial, o licitante deverá apresentar a comprovação de que o respectivo plano de recuperação foi acolhido judicialmente, na forma do art. 58 da Lei nº 11.101/2005, sob pena de inabilitação, devendo, ainda, comprovar os demais requisitos de habilitação.

IV. Capital mínimo equivalente a 10% (dez por cento) do valor estimado da contratação.

V. Demonstrações contábeis do último exercício social, já exigíveis e apresentados na forma da lei, que comprovem a boa situação financeira da empresa, extraídas do Livro Diário, acompanhadas dos termos de abertura e encerramento, devidamente registrado na Junta Comercial ou Cartório competente **ou extraídos do Sistema público de Escrituração Digital - SPED, devendo estar assinados por contabilista habilitado**, registrado no Conselho Regional de Contabilidade, vedada a sua substituição por balancetes ou balanços provisórios, podendo ser atualizados por índices oficiais quando encerrados há mais de três meses da data de apresentação da proposta;



PREFEITURA MUNICIPAL DE NAZARÉ
Estado da Bahia
Praça Dr. Alexandre Bittencourt, 07 – Centro
CNPJ Nº 13.797.188/0001-92



- a) As empresas constituídas no exercício em curso deverão apresentar cópia do balanço de abertura ou cópia do livro diário contendo o balanço de abertura, inclusive com os termos de abertura e encerramento devidamente registrado na Junta Comercial ou Cartório competente, devendo estar assinados por contabilista habilitado, registrado no Conselho Regional de Contabilidade.
- b) A empresa para efeito de comprovação de capacidade econômico-financeira deverá fazer prova, apresentando os índices mínimos abaixo, calculados de acordo com as respectivas fórmulas:

Ativo Circulante + Realizável a Longo Prazo

LG = ----- > ou = 1

Passivo Circulante + Exigível a Longo Prazo

Ativo Circulante

LC = ----- > ou = 1

Passivo Circulante

SG = $\frac{\text{ATIVO TOTAL}}{\text{PASSIVO CIRCULANTE} + \text{EXIGÍVEL A LONGO PRAZO}}$ > ou = 1

LG = ÍNDICE DE LIQUIDEZ GERAL

LC = ÍNDICE DE LIQUIDEZ CORRENTE

SG = ÍNDICE DE SOLVÊNCIA GERAL

c) A empresa que apresentar resultado menor do que um 01 (um) em qualquer dos índices referidos acima, poderá manter-se na disputa desde que comprove, por meio de registro no Balanço Patrimonial do último exercício, possuir patrimônio líquido, no mínimo, correspondente a 10% (dez por cento) do valor estimado da contratação.

d) As fórmulas deverão estar devidamente aplicadas em memória de cálculos juntada ao balanço e deverão estar assinadas por Contador ou por outro profissional equivalente, devidamente registrado no Conselho Regional de Contabilidade;

*** Qualificação Técnica**

I. A empresa licitante deverá comprovar sua **capacidade técnica operacional** apresentando a documentação abaixo:

- a) Certidão de Registro de Pessoa Jurídica e do responsável técnico no CREA (Conselho Regional de Engenharia e Agronomia) e/ou CAU (Conselho de Arquitetura e Urbanismo), conforme as áreas de atuação previstas no projeto básico, em plena validade;
- b) Comprovação de aptidão para desempenho de atividade compatível em características e quantidades com o objeto da licitação, através de atestado (s) dos mais expressivos serviços realizados e concluídos, similares aos do objeto a ser licitado, fornecidos por pessoas jurídicas de direito público ou privado, cuja CONTRATADA seja a Empresa licitante, comprovando-se as quantidades mínimas fixadas na tabela do item **6.3.1.1** deste Estudo Técnico Preliminar relativas às parcelas de maior relevância.

II. A empresa licitante deverá comprovar sua **capacidade técnica profissional** mediante a apresentação da documentação abaixo:

a) Comprovação da capacitação técnico profissional, mediante apresentação de Certidão de Acervo Técnico – CAT, com registro de atestado, expedida pelo CREA ou CAU da região pertinente, nos termos da legislação aplicável, em nome do(s) responsável(is) técnico(s) e/ou membros da equipe técnica **que participarão da obra**, que demonstre a Anotação de Responsabilidade Técnica - ART ou o Registro de Responsabilidade Técnica - RRT, relativo à execução dos serviços que compõem as parcelas de maior relevância técnica e valor significativo da contratação mencionados na tabela do item **6.3.1.2** deste Estudo Técnico Preliminar.

III O registro do profissional deverá ser comprovado com a apresentação de:

- a) Certidão de Registro de Pessoa Física junto ao CREA e/ou CAU da região pertinente.
- b) A vinculação deste profissional com a empresa licitante deverá ser comprovada com:
- b.1)** Se empregado: cópia da ficha ou livro de registro de empregado registrada na DRT ou cópia da Carteira de Trabalho e Previdência Social;
- b.2)** Se sócio: Contrato Social, com todas as alterações, devidamente registradas no órgão competente;
- b.3)** Se diretor: cópia do Contrato Social, em se tratando de empresa individual ou limitada; ou ainda, cópia da ata de eleição devidamente publicada na imprensa, em se tratando de sociedade anônima;



PREFEITURA MUNICIPAL DE NAZARÉ
Estado da Bahia
Praça Dr. Alexandre Bittencourt, 07 – Centro
CNPJ Nº 13.797.188/0001-92



b.4) Se autônomo ou subcontratado: ART ou RRT com indicação dos serviços prestados à licitante ou cópia do contrato de prestação de serviços entre o profissional e o licitante ou declaração de contratação futura do profissional, acompanhada de sua anuência.

IV. Além do profissional acima mencionado, a empresa deverá apresentar a indicação do pessoal técnico, das instalações e do aparelhamento adequados e disponíveis para a realização do objeto da licitação, bem como da qualificação de cada membro da equipe técnica que se responsabilizará pelos trabalhos (art. 67, inciso III, da Lei Federal nº 14.133, de 2021).

6.5. Haverá alocação de mão de obra na presente contratação.

6.6. Consórcio: Tendo em vista que o valor da contratação não é de grande vulto e o objeto não ser de alta complexidade, havendo diversas empresas nesse ramo, não será admitido a participação de consórcio na presente contratação.

6.7. Garantia dos serviços: 5 (cinco) anos a contar da entrega definitiva, consoante disposto nos art. 618 do Código Civil de 2002 e art. 12 e 26, inciso II do Código de Defesa do Consumidor. Deverão ser observados os requisitos mínimos de desempenho dos sistemas construtivos determinados na NBR 15.575/2013 - Desempenho de edificações habitacionais, Parte 01 à Parte 06.

6.8. Garantia de proposta: As licitantes deverão fornecer garantia de proposta na apresentação da mesma, no percentual de 1% do valor estimado para a contratação, na forma prevista no art. 58, § 1º, da Lei nº 14.133/2021;

6.9. Garantia contratual: será exigida do licitante vencedor, visando boa execução contratual, a apresentação de garantia correspondente a 5% (cinco por cento) do valor inicial do contrato, em uma das modalidades previstas no artigo 96, § 1º da Lei nº 14.133/2021, que será liberada de acordo com as condições previstas no edital, desde que cumpridas as obrigações contratuais.

6.9.1. Caso a licitante vencedora opte pela modalidade de seguro-garantia, deverá apresentá-la no prazo de 1 (um) mês, contado da data de homologação da licitação e anterior à assinatura do contrato e as demais no prazo máximo de 10 (dez) dias após a assinatura do contrato, sob pena de inadimplemento de cláusula contratual.

6.10. Subcontratação: Será permitida a subcontratação dos itens da obra até o limite de 50%.

6.11. Sede da Empresa: Não será obrigatória a presença de sede/filial em Nazaré, Bahia, mas deverá ter registro ou visto no CREA/BA e/ou CAU/BA.

6.12. Visita: A LICITANTE deverá estar plenamente informada de tudo que se relacione com a natureza e localização dos serviços, suas condições gerais, locais e tudo que possa influir nos seus custos e o Município de NAZARÉ/BA se desobriga de fornecer água, energia elétrica ou quaisquer outros serviços à CONTRATADA. A LICITANTE deverá apresentar documento afirmando que conhece as condições para a execução dos serviços.

6.13. CANTEIRO DE OBRAS: As edificações, móveis, equipamentos e materiais remanescentes do canteiro de obras, após o término das obras, são de propriedade do Empreiteiro, devendo ser retirados e os locais limpos de quaisquer vestígios de sua utilização.

6.14. INSTALAÇÃO, MOBILIZAÇÃO E DESMOBILIZAÇÃO: A instalação, mobilização e desmobilização referem-se às atividades de estruturação física e de equipar os ambientes de trabalho, cujo custo será diluído no preço global da obra.

7. ESTIMATIVAS DAS QUANTIDADES

7.1. Por se tratar de obra de construção a ser executada no regime de empreitada por preço global, todos os quantitativos estimativos constam da planilha orçamentária, que será anexo do Edital, com o custo total estimado em R\$2.617.254,32 (Dois milhões seiscentos e dezessete mil duzentos e cinquenta e quatro reais e trinta e dois centavos).



8. ANÁLISE DE MERCADO E JUSTIFICATIVA DA ESCOLHA DO TIPO E SOLUÇÃO A CONTRATAR

8.1. Trata-se de obra, com Projetos Executivos e demais serviços de engenharia necessários para execução do empreendimento.

8.2. Não se vislumbra no mercado outra solução que não seja a contratação de empresa especializada em engenharia.

9. ESTIMATIVAS DE PREÇOS OU PREÇOS REFERENCIAIS

9.1. A obra já possui projetos executivos elaborados e o orçamento de referência, cujo valor estimado é R\$ 2.617.254,32 (Dois milhões seiscentos e dezessete mil duzentos e cinquenta e quatro reais e trinta e dois centavos).

9.2. As despesas decorrentes para a contratação correrão à conta de recursos específicos consignados no Orçamento Geral do Município de Nazaré deste exercício, na dotação abaixo discriminada:

Órgão / Unidade:	1101
Atividade:	1013
Elemento da Despesa:	44.90.51.0000
Fonte:	17010 (Convênio Estado)

10. DESCRIÇÃO DA SOLUÇÃO COMO UM TODO E PRINCIPAIS CARACTERÍSTICAS DO SERVIÇO OU DO MATERIAL

A solução proposta consiste na execução da reforma e requalificação completa do Mercado Municipal de Nazaré, contemplando intervenções estruturais, arquitetônicas, hidrossanitárias e de acessibilidade, com o objetivo de restabelecer condições adequadas de funcionamento, segurança, higiene, conforto e organização do equipamento público.

Os serviços previstos abrangem a recuperação e adequação da infraestrutura existente, incluindo reparos estruturais, substituição e/ou recuperação da cobertura, revisão e adequação das instalações hidrossanitárias, recuperação de pisos, revestimentos e pintura, além da implantação de soluções voltadas à segurança dos usuários.

Os materiais a serem empregados deverão atender às especificações técnicas constantes nos projetos, planilhas orçamentárias e memoriais descritivos, observando padrões adequados de qualidade, durabilidade, resistência e segurança, em conformidade com as normas técnicas vigentes. Serão utilizados materiais compatíveis com a natureza da edificação e apropriados para ambientes de grande circulação e uso contínuo.

A definição dos serviços e quantitativos foi realizada com base no projeto arquitetônico inicial da obra, nas planilhas orçamentárias elaboradas pela Prefeitura Municipal de Nazaré e em visita técnica realizada no local, considerando as necessidades identificadas para recuperação e modernização do equipamento público.

Com a execução da solução proposta, espera-se proporcionar melhores condições estruturais, sanitárias e operacionais ao Mercado Municipal, fortalecendo o comércio local, promovendo maior conforto e segurança aos usuários, incentivando a atividade econômica do município e contribuindo para a valorização do espaço público e para a melhoria da qualidade de vida da população.

11. JUSTIFICATIVA PARA O PARCELAMENTO OU NÃO DA SOLUÇÃO

11.1. Os serviços serão executados em conformidade com o memorial descritivo, projeto arquitetônico executivo e complementares, planilha orçamentária e o cronograma físico-financeiro. Ressalta-se que a melhor forma de execução será por meio de CONTRATAÇÃO INDIRETA, utilizando o REGIME DE EMPREITADA POR PREÇO GLOBAL, o que garante maior controle técnico e financeiro da obra.

Quanto à forma de contratação, os itens envolvidos na execução da obra de pavimentação possuem forte conectividade, de modo que o fracionamento do objeto poderia comprometer a coerência técnica, gerar prejuízos à execução ou até acarretar solução de continuidade. Assim, não há justificativa para o parcelamento do objeto, nos termos da Súmula nº 247 do TCU, que admite a adjudicação por item apenas quando o objeto for divisível e tal medida não comprometer a integridade do conjunto nem a economia de escala, o que não é o caso.



12. DEMONSTRATIVO DOS RESULTADOS PRETENDIDOS EM TERMOS DE ECONOMICIDADE E DE MELHOR APROVEITAMENTO DOS RECURSOS HUMANOS, MATERIAIS OU FINANCEIROS DISPONÍVEIS

A execução da reforma do Mercado Municipal de Nazaré busca proporcionar maior eficiência na utilização dos recursos públicos, por meio da recuperação e modernização de um equipamento já existente, evitando custos mais elevados com novas construções ou intervenções emergenciais futuras decorrentes da ausência de manutenção adequada.

Com a requalificação da estrutura física do mercado, espera-se reduzir despesas relacionadas à manutenção corretiva frequente, minimizando problemas estruturais, hidrossanitários e de conservação atualmente existentes. A utilização de materiais adequados, duráveis e compatíveis com a finalidade da edificação contribuirá para maior vida útil do equipamento público e melhor desempenho das instalações.

A melhoria das condições estruturais e operacionais do mercado permitirá melhor aproveitamento dos espaços disponíveis, promovendo maior organização interna, otimização da circulação de usuários e melhores condições de trabalho para comerciantes, feirantes e demais trabalhadores que utilizam o equipamento público diariamente. Do ponto de vista econômico, a intervenção contribuirá para o fortalecimento do comércio local, incentivando a permanência e ampliação das atividades comerciais desenvolvidas no mercado municipal, aumentando a circulação de consumidores e favorecendo a geração de emprego e renda no município.

Além disso, a obra proporcionará melhores condições de higiene, segurança e conforto, reduzindo riscos aos usuários e garantindo maior eficiência na utilização do equipamento público pela população. A solução adotada também permitirá melhor aproveitamento dos recursos humanos disponíveis, considerando que ambientes organizados e adequados favorecem a execução das atividades comerciais e operacionais de forma mais eficiente e segura.

Dessa forma, a reforma do Mercado Municipal de Nazaré apresenta-se como solução economicamente viável e socialmente relevante, promovendo a valorização do patrimônio público, a melhoria dos serviços ofertados à população e a adequada aplicação dos recursos públicos municipais.

13. PROVIDÊNCIAS A SEREM ADOTADAS PELA ADMINISTRAÇÃO PREVIAMENTE À CELEBRAÇÃO DO CONTRATO, INCLUSIVE QUANTO À CAPACITAÇÃO DE SERVIDORES OU EMPREGADOS PARA A FISCALIZAÇÃO E GESTÃO CONTRATUAL

13.1. Antes da celebração do contrato, a Administração Municipal deverá adotar uma série de medidas preparatórias indispensáveis para assegurar a correta execução do ajuste e a eficiência na gestão contratual, em observância ao que dispõem a Lei nº 14.133/2021 e demais normas aplicáveis. Entre as providências a serem adotadas, destacam-se:

1. Designação formal de fiscais e gestores do contrato

- Nomeação, por ato administrativo, de fiscais de obra e de gestor do contrato, nos termos do art. 117 da Lei nº 14.133/2021;
- Definição clara das atribuições, competências e responsabilidades de cada agente designado;
- Garantia de segregação de funções, evitando concentração de responsabilidades em um único servidor.

2. Orientação dos agentes designados

- Orientação quanto ao acompanhamento do cronograma físico-financeiro, análise de medições, verificação de qualidade dos materiais empregados;
- Elaboração de relatórios técnicos, manuseio de sistemas de gestão contratual e comunicação de ocorrências ao gestor.

3. Estruturação de instrumentos de controle

- Elaboração de plano de fiscalização e acompanhamento da obra;
- Disponibilização de checklists e formulários de inspeção para subsidiar a atuação dos fiscais;
- Implementação de sistema de protocolo e arquivamento para guarda de documentos e registros da execução contratual.

4. Adequação documental e técnica

- Conferência da compatibilidade entre os projetos executivos;
- Verificação da suficiência de recursos orçamentários e financeiros para a execução integral da obra, com a devida emissão da nota de empenho;
- Obtenção de licenças e autorizações necessárias (ambientais, urbanísticas e de segurança).

5. Acompanhamento jurídico e técnico prévio



- Revisão final do edital e do contrato pela assessoria jurídica, assegurando a legalidade dos atos preparatórios;
- Parecer técnico da área de engenharia quanto à adequação do objeto, prazos e condições de execução.

14. CONTRATAÇÕES CORRELATAS OU INTERDEPENDENTES

14.1. Não se vislumbra contratação correlata em execução neste Município.

15. ASPECTOS DE SUSTENTABILIDADE NAS CONTRATAÇÕES

15.1. A contratada deverá priorizar o emprego de materiais com maior desempenho técnico e menor impacto ambiental, considerando:

- Utilização de agregados provenientes de fontes licenciadas ambientalmente, com comprovação da regularidade da jazida;
- Preferência por materiais reciclados ou reaproveitados, quando tecnicamente viáveis, tais como agregados reciclados provenientes de Resíduos da Construção Civil (RCC) classe A, desde que atendidas as normas da ABNT e as especificações técnicas do projeto;
- Racionalização no consumo de materiais betuminosos e cimentícios, mediante planejamento executivo que reduza perdas e reaplicações desnecessárias.

16. MODELO DE GESTÃO DO CONTRATO

16.1. O contrato deverá ser executado fielmente pelas partes, de acordo com as cláusulas avençadas e as normas da Lei Federal nº 14.133, de 2021, e da Lei estadual nº 14.634, de 2023, respondendo cada parte pelas consequências de sua inexecução total ou parcial (art. 115, caput, da Lei nº 14.133, de 2021).

16.2. Em caso de impedimento, ordem de paralisação ou suspensão do contrato, o cronograma de execução será prorrogado automaticamente pelo tempo correspondente, anotadas tais circunstâncias mediante simples apostila (art. 115, §5º, da Lei Federal nº 14.133, de 2021).

16.3. O impedimento a que se refere o subitem anterior, total ou parcial, da execução do contrato por fato ou ato de terceiro, deve ser reconhecido pela Administração em documento contemporâneo à sua ocorrência.

16.4. As comunicações entre o órgão ou entidade e a contratada devem ser realizadas por escrito sempre que o ato exigir tal formalidade, admitindo-se, para esse fim, o uso de mensagem eletrônica por meio do email: nazarelicita2025@gmail.com

16.5. O órgão ou entidade poderá convocar representante da contratada para adoção de providências que devam ser cumpridas de imediato.

16.6. A execução do contrato deverá ser acompanhada e fiscalizada pelo(s) fiscal(is) do contrato, ou pelos respectivos substitutos (art. 117, caput, da Lei Federal nº 14.133, de 2021).

16.7. Compete ao(s) fiscal(is) do contrato ou ao(s) seu(s) substituto(s):

- anotar no histórico de gerenciamento do contrato todas as ocorrências relacionadas à sua execução, com a descrição do que for necessário para a regularização das faltas ou dos defeitos observados;
- emitir notificações para a correção da execução do contrato, determinando prazo para a correção, quando identificar qualquer inexatidão ou irregularidade;
- emitir notificações para a correção de rotinas ou de qualquer inexatidão ou irregularidade constatada, com a definição de prazo para a correção;
- informar ao gestor do contrato, em tempo hábil, a situação que demandar decisão ou adoção de medidas que ultrapassem sua competência, para que adote as medidas necessárias e saneadoras, se for o caso;
- comunicar imediatamente ao gestor do contrato quaisquer ocorrências que possam inviabilizar a execução do contrato nas datas estabelecidas;
- fiscalizar a execução do contrato para que sejam cumpridas as condições estabelecidas, de modo a assegurar os melhores resultados para a administração, com a conferência das notas fiscais e das documentações exigidas para o pagamento e, após o ateste, que certifica o recebimento provisório, encaminhar ao gestor de contrato para ratificação;
- comunicar ao gestor do contrato, em tempo hábil, data (s) do término do contrato sob sua responsabilidade, com vistas à tempestiva renovação ou prorrogação contratual;
- acompanhar o empenho, o pagamento, as garantias, as glosas e a formalização de apostilamento e termos aditivos, solicitando quaisquer documentos comprobatórios pertinentes, caso necessário; e



PREFEITURA MUNICIPAL DE NAZARÉ
Estado da Bahia
Praça Dr. Alexandre Bittencourt, 07 – Centro
CNPJ Nº 13.797.188/0001-92



- i) atuar tempestivamente na solução do problema, caso ocorram descumprimento das obrigações contratuais, reportando o fato ao gestor do contrato para que adote as providências cabíveis, quando ultrapassar a sua competência.

16.8. Sem prejuízo das obrigações de que tratam os demais subitens deste item 13, o fiscal do contrato deverá verificar a manutenção das condições de habilitação exigidas no edital e identificar possível razão que, nos termos dos §§4º e 5º do art. 156 da Lei Federal nº 14.133, de 2021, e art. 48 da Lei nº 14.634, de 2023, impeça a contratada de licitar e contratar.

16.9. Constatando-se a situação de irregularidade da contratada, será providenciada sua intimação, por escrito, para que, no prazo de 5 (cinco) dias úteis, regularize sua situação ou, no mesmo prazo, apresente sua justificativa.

16.20. O prazo de que trata o subitem anterior poderá ser prorrogado uma vez, por igual período, a critério do Contratante.

16.21. Não havendo regularização ou não aceita a justificativa apresentada, a Administração deverá adotar as medidas necessárias à apuração dos fatos nos autos do processo administrativo correspondente, assegurada à contratada a ampla defesa.

16.22. Compete ao gestor do contrato ou ao seu substituto:

- a) acompanhar os registros realizados pelos fiscais do contrato, de todas as ocorrências relacionadas à execução do contrato e as medidas adotadas, e informar à autoridade superior àquelas que ultrapassarem a sua competência;
- b) coordenar a rotina de acompanhamento e de fiscalização do contrato, cujo histórico de gerenciamento deverá conter todos os registros formais da execução, a exemplo da ordem de serviço, do registro de ocorrências, das alterações e das prorrogações contratuais, e elaborar relatório com vistas à verificação da necessidade de adequações do contrato para fins de atendimento da finalidade da administração;
- c) acompanhar a manutenção das condições de habilitação da contratada, para fins de empenho de despesa e pagamento, e anotar os problemas que obstem o fluxo normal da liquidação e do pagamento da despesa no relatório de riscos eventuais;
- d) coordenar os atos preparatórios à instrução processual e ao envio da documentação pertinente ao setor de contratos para a formalização dos procedimentos relativos à prorrogação, à alteração, ao reequilíbrio, ao pagamento, à eventual aplicação de sanções e à extinção dos contratos, entre outros;
- e) emitir documento comprobatório da avaliação realizada pelo (s) fiscal (is) quanto ao cumprimento de obrigações assumidas pela contratada, com menção ao seu desempenho na execução contratual, baseado nos indicadores objetivamente definidos e aferidos, e a eventuais penalidades aplicadas, a constarem do cadastro de atesto de cumprimento de obrigações;
- f) adotar providências para a formalização de processo administrativo sancionatório para fins de aplicação de sanções.

16.23. Após a assinatura do contrato ou instrumento equivalente, o órgão ou entidade poderá convocar o representante da empresa contratada para reunião inicial para alinhamento da execução do contrato e demais procedimento de gestão do ajuste.

16.24. O contratado será responsável pelos danos causados diretamente à Administração ou a terceiros em razão da execução do contrato, e não excluirá nem reduzirá essa responsabilidade a fiscalização ou o acompanhamento pelo contratante (Lei nº 14.133/2021, art. 120).

16.25. Somente o contratado será responsável pelos encargos trabalhistas, previdenciários, fiscais e comerciais resultantes da execução do contrato (Lei nº 14.133/2021, art. 121, caput).

16.26. Antes do pagamento da nota fiscal ou da fatura, deverá ser consultada a situação da empresa. Serão exigidos a Certidão Negativa de Débito (CND) relativa a Créditos Tributários Federais e à Dívida Ativa da União, o Certificado de Regularidade do FGTS (CRF) e a Certidão Negativa de Débitos Trabalhistas (CNDT).

17. OBRIGAÇÕES DA CONTRATADA:

17.1. A empresa contratada obriga-se a:

- a) Executar os serviços com presteza e qualidade técnica, assegurando que a obra seja entregue em conformidade com os requisitos de cada atividade definida em contrato, especialmente no que se refere às normas técnicas aplicáveis, à descrição dos serviços, às atribuições e responsabilidades, aos relatórios exigidos, bem como ao cronograma físico-financeiro constante da proposta aprovada;
- b) Corrigir ou complementar os serviços executados, sempre que solicitado pela contratante, durante a vigência contratual, sem ônus adicional;



- c) Reparar, corrigir, substituir ou refazer, às suas expensas, total ou parcialmente, o objeto do contrato que apresentar vícios, defeitos ou incorreções atribuíveis à contratada, desde que identificados durante a vigência do contrato;
- d) Manter equipe técnica qualificada e compatível com os perfis profissionais descritos na proposta, sem que se configure qualquer vínculo empregatício entre os profissionais e a contratante;
- e) Não transferir a terceiros, no todo ou em parte, a execução dos serviços contratados, salvo mediante autorização prévia e expressa da contratante;
- f) Responder por todos os danos causados à Administração Pública ou a terceiros, decorrentes de ação ou omissão dolosa ou culposa, sem prejuízo da responsabilidade da contratante pela fiscalização da execução contratual;
- g) Manter sigilo absoluto sobre quaisquer dados, informações, documentos e especificações aos quais venha a ter acesso em razão da execução dos serviços, sendo vedada sua divulgação ou reprodução sem autorização expressa da contratante;
- h) Assumir integralmente os encargos decorrentes de eventuais demandas cíveis ou penais, direta ou indiretamente relacionadas à execução dos serviços, inclusive aquelas conexas ou decorrentes de prevenção, conexão ou continência processual;
- i) Abster-se de veicular publicidade ou divulgar qualquer informação relativa às atividades contratadas, salvo mediante autorização prévia e expressa da contratante;
- j) Garantir a adequada alocação da equipe técnica, assegurando a estrita observância das disposições constantes no Termo de Referência e na proposta aprovada, sem que haja sobreposição ou incompatibilidade com outros contratos ou projetos;
- k) Responsabilizar-se por todos os custos decorrentes da necessidade de refazimento dos serviços, quando executados em desacordo com as exigências contratuais, bem como pelos atrasos decorrentes dessas correções e por eventuais penalidades aplicáveis;
- l) Assumir, nos termos da legislação vigente, todas as despesas relacionadas à execução contratual, incluindo, mas não se limitando a: tributos, encargos trabalhistas, previdenciários, fiscais, comerciais, licenças, alvarás e quaisquer outros custos necessários para a perfeita execução do objeto contratual. Isso inclui o recolhimento do Imposto Sobre Serviços de Qualquer Natureza (ISSQN) ao Município, onde os serviços serão prestados;
- m) Manter, durante toda a execução do contrato, as condições de habilitação e qualificação exigidas no processo licitatório.

18. CRITÉRIOS DE RECEBIMENTO E DE PAGAMENTO

18.1. Avaliação da Execução

18.1.1. Não será utilizado instrumento de medição de resultado para avaliação da execução do objeto.

18.1.2. As medições serão mensais e levarão em consideração a elaboração, apresentação e aprovação dos serviços, pela equipe de fiscalização do Município de Nazaré. Ou seja, ao final de cada período mensal, a contratada receberá o equivalente à somatória dos serviços executados nesse intervalo de tempo, conforme cronograma físico-financeiro da obra, devendo a contratada apresentar o relatório fotográfico anexo a cada fatura mensal, para comprovação dos serviços executados juntamente com o livro diário de obra.

18.1.3. A CONTRATANTE terá o direito de suspender, no todo ou em parte, os pagamentos previstos nesta Cláusula no caso de inadimplemento pela CONTRATADA, de suas obrigações decorrentes das leis vigentes ou desta Especificação Técnica até a efetiva comprovação do cumprimento dos referidos pontos elencados pela CONTRATANTE. Depois de referida comprovação, a CONTRATANTE efetuará o pagamento dos valores suspensos sem qualquer reajuste, correção ou direito de reclamação pela CONTRATADA.

18.2. Recebimento do Objeto

18.2.1. Os serviços serão recebidos provisoriamente, no prazo de 05 (cinco) meses, pelo(s) fiscal(is) do contrato, mediante termo(s) detalhado(s), quando verificado o cumprimento das exigências de caráter técnico e administrativo (art. 140, inciso I, "a" da Lei Federal nº 14.133, de 2021).

18.2.2. O prazo de que trata o subitem anterior será contado do recebimento de comunicação escrita da contratada com a comprovação da prestação dos serviços a que se refere a parcela a ser paga.

18.2.3. Para efeito de recebimento provisório, ao final de cada período de faturamento, o(s) fiscal(is) do contrato deverá apurar o resultado das avaliações da execução do objeto e, se for o caso, a análise do desempenho e qualidade da prestação dos serviços realizados em consonância com os indicadores previstos.

18.2.4. A análise do desempenho e qualidade da prestação dos serviços referida no subitem anterior poderá resultar no redimensionamento de valores a serem pagos à contratada, circunstância que deverá ser registrada pelo(s) fiscal(is) em relatório(s) a ser encaminhado ao gestor do Contrato.



18.2.5. A contratada fica obrigada a reparar, corrigir, remover, reconstruir ou substituir, às suas expensas, no todo ou em parte, o objeto em que se verificarem vícios, defeitos ou incorreções resultantes da execução ou materiais empregados (art. 119 da Lei Federal nº 14.133, de 2021).

18.2.6. A fiscalização não efetuará o ateste da última e/ou única medição de serviços até que sejam sanadas todas as eventuais pendências que possam vir a ser apontadas durante o recebimento provisório.

18.2.7. O recebimento provisório estará sujeito, quando cabível, à conclusão de todos os testes de campo e à entrega dos Manuais e Instruções exigíveis.

18.2.8. Os serviços poderão ser rejeitados, no todo ou em parte, quando em desacordo com as especificações constantes neste Estudo Técnico Preliminar, Projeto Básico e na proposta, sem prejuízo da aplicação das penalidades. (art. 140, §1º da Lei Federal nº 14.133, de 2021)

18.2.9. Quando a fiscalização for exercida por um único servidor, o termo detalhado de recebimento provisório deverá conter o registro, a análise e a conclusão sobre todas as ocorrências na execução do Contrato, acompanhado dos demais documentos que julgar necessários, encaminhando-o ao servidor ou comissão designada pela autoridade competente para recebimento definitivo.

18.2.10. Os serviços serão recebidos definitivamente no prazo de 90 (noventa) dias, contados do recebimento provisório da obra que se dará no prazo de 12 (doze) meses, por servidor ou comissão designada pela autoridade competente, após a verificação da qualidade e quantidade do serviço e consequente aceitação mediante termo detalhado, obedecendo os seguintes procedimentos (art. 140, inciso I, “b” da Lei Federal nº 14.133, de 2021):

- a) emissão de documento comprobatório da avaliação realizada pelo(s) fiscal(is) sobre o cumprimento de obrigações assumidas pela contratada, com menção ao seu desempenho na execução contratual, baseado em indicadores objetivamente definidos e aferidos, e a eventuais penalidades aplicadas, devendo constar do cadastro de atesto de cumprimento de obrigações;
- b) análise dos relatórios e de toda a documentação apresentada pela fiscalização e, caso haja irregularidades que impeçam a liquidação e o pagamento da despesa, indicação das cláusulas contratuais correspondentes, solicitando à contratada por escrito, as respectivas correções;
- c) emissão de termo detalhado para efeito de recebimento definitivo dos serviços, com base nos relatórios elaborados e documentações apresentadas;
- d) comunicação à contratada para emissão de nota (s) fiscal (is) ou instrumento(s) de cobrança equivalente(s), com o valor exato dimensionado pela fiscalização;
- e) envio da documentação correspondente ao setor de contratos para a formalização dos procedimentos de liquidação e pagamento, no valor dimensionado pela fiscalização e gestão; e
- f) no caso de controvérsia sobre a execução do objeto, quanto à dimensão, qualidade e quantidade, a contratada deverá ser comunicada para emissão de nota (s) fiscal (is) ou instrumento(s) de cobrança equivalente(s) relativamente à parcela incontestada da execução do objeto, para efeito de liquidação e pagamento (art. 143 da Lei Federal nº 14.133, de 2021).

18.2.11. Nenhum prazo de recebimento ocorrerá enquanto pendente a solução, pela contratada, de inconsistências verificadas na execução do objeto ou nota(s) fiscal(is) ou instrumento(s) de cobrança equivalente(s).

18.2.12. O recebimento provisório ou definitivo não excluirá a responsabilidade civil pela solidez e pela segurança do serviço nem a responsabilidade ético profissional pela perfeita execução do Contrato (art. 140, §2º da Lei Federal nº 14.133, de 2021).

18.3. Liquidação

18.3.1. Recebida(s) nota(s) fiscal(is) ou instrumento(s) de cobrança equivalente(s), a Administração, no prazo de 15 (quinze) dias úteis, prorrogáveis por igual período, adotará, na forma desse subitem, as providências para fins de liquidação da despesa.

18.3.2. Para fins de liquidação, o setor competente deverá verificar se a(s) nota(s) fiscal(is) ou instrumento(s) de cobrança equivalente(s) apresentado(s) pela contratada expressa(m) os elementos necessários e essenciais do documento, tais como:

- a) o prazo de validade;
- b) a data da emissão;
- c) os dados do Contrato e do Contratante;
- d) o período respectivo de execução do Contrato;
- e) o valor a pagar; e
- f) eventual destaque do valor de retenções tributárias cabíveis.

18.3.3. Havendo erro na apresentação da(s) nota(s) fiscal(is) ou instrumento(s) de cobrança equivalente(s), ou circunstância que impeça a liquidação da despesa, esta ficará sobrestada até que a contratada providencie



as medidas saneadoras, reiniciando-se o prazo após a comprovação da regularização da situação, sem ônus para o Contratante;

18.3.4. A(s) nota(s) fiscal(is) ou instrumento(s) de cobrança equivalente(s) deverá(ão) ser obrigatoriamente acompanhado(s) da comprovação da regularidade fiscal da contratada mediante consulta aos sítios eletrônicos oficiais ou à documentação de habilitação fiscal, social e trabalhista, na forma exigida neste Estudo Técnico Preliminar;

18.3.5. Será considerada data do pagamento o dia em que constar como emitida a ordem bancária para pagamento;

18.3.6. A Contratante não se responsabilizará por qualquer despesa que venha a ser efetuada pela Contratada, que porventura não tenha sido acordada no contrato.

18.4. Prazo para pagamento

18.4.1. O pagamento será efetuado no prazo de 30 (trinta) dias contados da finalização da liquidação da despesa, conforme subitem anterior.

18.4.2 No caso de atraso pelo Contratante, os valores devidos à contratada serão atualizados monetariamente entre o termo final do prazo de pagamento até a data de sua efetiva realização, de acordo com a variação do Índice Nacional de Preços - INPC do IBGE, pro rata tempore.

18.5. Forma de pagamento

18.5.1. O pagamento será realizado por meio de ordem bancária ou crédito em conta da contratada

18.5.2 A (s) nota (s) fiscal (is) ou instrumento (s) de cobrança equivalente(s) deverá(ao) atender as exigências legais pertinentes aos tributos e encargos relacionados com a obrigação, sujeitando-se às retenções tributárias previstas em lei, e, as situações específicas, à adoção da forma eletrônica.

18.5.3 Independentemente do percentual de tributo inserido na proposta de preço, serão retidos na fonte, por ocasião da realização do pagamento, os percentuais estabelecidos na legislação vigente, quando houver.

18.5.4 A contratada regularmente optante pelo Simples Nacional, nos termos da Lei Complementar nº 123, de 2006, não sofrerá a retenção tributária quanto aos impostos e contribuições abrangidos por aquele regime, estando o pagamento condicionado à apresentação de comprovação, por meio de documento oficial, de que faz jus ao tratamento tributário favorecido previsto na referida Lei Complementar.

18.5.5 O pagamento será realizado através de ordem bancária, para crédito em banco, agência e conta corrente indicados pelo contratado, conforme artigo 142 da 14.133/21, respeitada a ordem cronológica prevista no artigo 141 da 14.133/21.

18.5.6 No entanto, o pagamento ficará condicionado à apresentação de comprovação, por meio de documento oficial, de que faz jus ao tratamento tributário favorecido previsto na referida Lei Complementar.

18.5.7 No pagamento de parcelas pertinentes a obras e/ou serviços de engenharia, deverão ser adicionalmente observados:

I. qualquer pagamento somente será efetuado mediante apresentação das respectivas nota (s) fiscal (is) /fatura (s), emitida em nome do CONTRATANTE;

II. o pagamento da primeira parcela está condicionado à apresentação:

- a) da Anotação/Registro de Responsabilidade Técnica no Conselho de Classe respectivo;
- b) no caso de obra, da comprovação de instalação da placa de divulgação e identificação;
- c) da prova da matrícula da obra/serviço junto à Previdência Social;
- d) guias de recolhimento das contribuições de assistência e previdência social e do FGTS, nos termos da legislação específica em vigor, as quais deverão estar acompanhadas de declaração elaborada em papel timbrado da CONTRATADA, carimbada e assinada por pessoa legalmente habilitada para tal fim, atestando, sob as penas da lei, que as mesmas correspondem fielmente ao total da mão-de-obra empregada nos serviços contratados.

III. quanto ao Imposto sobre Serviços de Qualquer Natureza (ISSQN), será observado o disposto na Lei Complementar nº 116, de 2003, e legislação municipal aplicável, e ainda:

a) Os serviços serão medidos mensalmente, em cujo processo deverá constar a real alíquota de ISSQN adotada pelo Município no qual os serviços foram executados;

IV. Nenhum pagamento isentará a CONTRATADA das responsabilidades contratuais, nem implicará em aprovação definitiva dos serviços executados total ou parcialmente;

V. para efeito do pagamento da última parcela, a CONTRATADA deverá apresentar a baixa definitiva da matrícula da obra/serviço junto ao INSS com respectiva Certidão Negativa de Débito – CND, observando-se o que se segue, na hipótese da impossibilidade do atendimento ao disposto neste inciso:

a) ao final da obra, se houver comprovação de que a Contratada apresentou ao Órgão competente os documentos necessários para expedição de CND e se a Administração tiver como aferir e atestar, de forma



PREFEITURA MUNICIPAL DE NAZARÉ
Estado da Bahia
Praça Dr. Alexandre Bittencourt, 07 – Centro
CNPJ Nº 13.797.188/0001-92



expressa, em documento assinado e com identificação do seu subscritor, que todas as obrigações previdenciárias relacionadas à obra realizada foram cumpridas, poderá ser liberado o pagamento.
b) Após a inspeção final e sendo os serviços aprovados pelo fiscal do contrato, o Município de Nazaré/BA e a CONTRATADA assinarão um **TERMO DE ENCERRAMENTO FÍSICO**, que deverá acompanhar a medição final juntamente com As Built dos Serviços executados impressos e em arquivo magnético.

19. DECLARAÇÃO DA VIABILIDADE DA CONTRATAÇÃO

Em face do exposto acima, esta Equipe de Planejamento conclui pela viabilidade da contratação.

20. TÓPICOS PARA ORIENTAR O PROJETO BÁSICO OU CONTRATO

- 1 - Prazo de execução da obra: **12 (doze) meses;**
- 2 - O regime da contratação é **EMPREITADA POR PREÇO GLOBAL;**
- 3 - Informar que será permitida a subcontratação até o limite de 50% de serviços acessórios da obra;
- 4 - Recomendar que o licitante, antes de apresentar a proposta, realize a vistoria do local da obra, executando todos os levantamentos necessários ao desenvolvimento de seus trabalhos, de modo a não incorrer em omissões, as quais não poderão ser alegadas em favor de eventuais pretensões de acréscimo de preços, podendo, no entanto, o licitante declarar que conhece o local e as peculiaridades da futura contratação;
- 5 - Apresentar os critérios de fiscalização, as informações referentes ao Diário de Obra e os critérios de similaridade dos materiais;
- 6 - Informar as normas para medições, desembolso financeiro do Município de Nazaré, pagamento e atualização de preços;
- 7 - Informar os critérios para alteração de contrato;
- 8 - Estabelecer as obrigações do contratante e da contratada (inclusive normas de segurança do trabalho).

21. INDICAÇÃO DA MODALIDADE DE CONTRATAÇÃO

21.1. Tendo em vista o objeto da contratação, OBRA, sugere-se a realização de Licitação na modalidade CONCORRÊNCIA, na forma eletrônica.

Cabe consignar que o objeto, ora tratado, possui padrões de desempenho e qualidade que podem ser objetivamente definidos pelo edital, por meio de especificações usuais de mercado. Além disso, trata-se de obra comum, cujo critério de julgamento será o de menor preço.

Sendo assim, a contratação do serviço será realizada mediante licitação na modalidade CONCORRÊNCIA, em sua forma eletrônica, no do tipo menor preço, nos termos do inciso XXXVIII do art 6º e art. 29 da Lei 14.133/2021:

Art. 6º Para fins desta Lei, consideram-se:

(...)

XXXVIII - concorrência: modalidade de licitação para contratação de bens e serviços especiais e de obras e serviços comuns e especiais de engenharia, cujo critério de julgamento poderá ser:

a) menor preço;

(...)

Art. 29. A concorrência e o pregão seguem o rito procedimental comum a que se refere o art. 17 desta Lei, adotando-se o pregão sempre que o objeto possuir padrões de desempenho e qualidade que possam ser objetivamente definidos pelo edital, por meio de especificações usuais de mercado.

No presente caso, não será adotado o Sistema de Registro de Preços.

Nazaré/BA, 06 de maio de 2026.

JÉSSICA MARIA LOPES DE ANDRADE
Engenheira Civil
Crea-ba 3000052361
matrícula 15766

MIGUEL FREITAS DOS SANTOS JUNIOR
SECRETÁRIO MUNICIPAL DE INFRAESTRUTURA
PREFEITURA MUNICIPAL DE NAZARÉ/BA



PREFEITURA MUNICIPAL DE NAZARÉ
Estado da Bahia
Praça Dr. Alexandre Bittencourt, 07 – Centro
CNPJ Nº 13.797.188/0001-92



ANEXO II
PROJETO BÁSICO DA OBRA
ARQUIVOS EM PDF



GOVERNO DO ESTADO DA BAHIA

COMPANHIA DE DESENVOLVIMENTO E AÇÃO REGIONAL - CAR

Coordenação de Projetos Especiais/Infraestrutura Pública e Social - CAR/COPROJESP/INFRAPS

PLANO DE TRABALHO

PREFEITURA MUNICIPAL DE NAZARE
Mercado - Ampliação e Reforma

Nazaré - BA

PLANO DE TRABALHO

150-FAMÍLIAS

Abril de 2026

SOLICITAÇÃO/M.I.: nº 099991 /

SECRETARIA DE DESENVOLVIMENTO RURAL – SDR

COMPANHIA DE DESENVOLVIMENTO E AÇÃO REGIONAL – CAR

**PROJETO DE DESENVOLVIMENTO RURAL
SUSTENTÁVEL DO ESTADO DA BAHIA****PROJETOS ESPECIAIS****PREFEITURA MUNICIPAL DE NAZARE**
Mercado - Ampliação e Reforma
150 Famílias**PLANO DE TRABALHO**
SOLICITAÇÃO: nº 099991**Abril de 2026****PLANO DE TRABALHO**

DADOS CADASTRAIS			
Órgão / Entidade Proponente			
PREFEITURA MUNICIPAL DE NAZARE			
CNPJ	Banco	Agência	Conta Corrente
13.797.188/0001-92			
Endereço			
PC DR ALEXANDRE BITTENCOUR, Nº 7, SEDE			
Município	UF	CEP	Telefone
Nazaré	BA	44400-000	(75)9882-24972
E-mail			
gabprefeito.nazare@gmail.com			
Nome do Representante Legal			CIN/CPF
CARLOS BENON SAMPAIO CARDOSO			510.375.565-34
RG	Órgão Exp.	Cargo	Telefone Rep. Legal
0417740867	SSP BA	PREFEITO	(75)9882-24972
Endereço Rep. Legal			CEP Rep. Legal
RU JOSUE NUNES DE OLIVEIRA, 00009, MURITIBA			
E-mail do Rep. Legal			
gabprefeito.nazare@gmail.com			

Outros Partícipes

Nome	CNPJ
-------------	-------------

Período de Execução			
Data de Início	17/04/2026	Data de Término	19/04/2027

DESCRIÇÃO DA PARCERIA
Título:
Mercado Municipal - Ampliação e Reforma
Objeto da parceria:
Ampliação e reforma do Mercado Municipal de Nazaré, localizado na sede do município
Objetivo da parceria:
Este Plano de Trabalho tem como finalidade apresentar as diretrizes básicas para a execução do projeto da Ampliação e Reforma do Mercado Municipal, na sede do município de Nazaré. Nele, estão descritas as ações previstas para as obras civis, a estimativa dos custos envolvidos e a programação do desembolso financeiro. Além disso, o documento contempla informações detalhadas sobre os objetivos do projeto e as características da localidade onde será realizada a intervenção.
Descrição das ações necessárias para o alcance do objetivo da parceria:
As ações previstas neste projeto concentram-se na execução de obras civis voltadas à Ampliação e Reforma do Mercado Municipal de Nazaré. A intervenção contempla a requalificação completa do mercado com uma nova cobertura na área externa para maior conforto dos usuários, proporcionando melhor conforto térmico e proteção contra as intempéries, beneficiando feirantes e consumidores.
Objetivos do projeto
O principal objetivo desta ação é promover a comercialização de produtos da agricultura familiar em condições adequadas de qualidade, segurança e higiene, beneficiando diretamente os produtores rurais, os comerciantes locais e toda a população do município. A reforma do espaço visa não apenas melhorar a infraestrutura física, mas também fortalecer a economia local, garantir mais dignidade aos trabalhadores e ampliar o acesso da comunidade a produtos frescos.
Contexto e Justificativa
<p>1. CONTEXTUALIZAÇÃO</p> <p>O município de Nazaré está inserido no Território de Identidade Recôncavo, no estado da Bahia. O clima predominante é o Tropical - Mata Atlântica. De acordo com dados oficiais do IBGE, o município contava com 27.060 habitantes, distribuídos em uma área territorial de aproximadamente 278,63 km², apresentando densidade demográfica em torno de 97,12hab/km². A economia local é diversificada com forte base no comércio varejista, serviços e agropecuária, marcada pela atuação de pequenos produtores rurais e agricultores familiares, que cultivam alimentos de base e movimentam o comércio local por meio da venda direta em feiras e mercados comunitários. Dessa forma, a agricultura familiar se configura como um pilar estratégico do desenvolvimento econômico, contribuindo para a geração de renda, criação de empregos e abastecimento alimentar da população. Seu fortalecimento, por meio de políticas públicas e investimentos em infraestrutura, é essencial para o desenvolvimento sustentável do território. Nesse contexto, a Prefeitura Municipal de Nazaré, propõe a ampliação e a reforma do Mercado Municipal, com o objetivo de dinamizar o comércio local e ampliar as condições de comercialização dos produtores e comerciantes da região. A intervenção visa modernizar a infraestrutura, oferecendo maior conforto ao público e melhores condições de trabalho aos feirantes, contribuindo para o desenvolvimento econômico e a valorização das tradições locais.</p> <p>2. ALINHAMENTO COM POLÍTICAS PÚBLICAS</p> <p>A proposta está alinhada com as diretrizes do Governo do Estado da Bahia, por meio da Companhia de Desenvolvimento e Ação Regional (CAR), que atua na promoção do desenvolvimento regional, com foco na redução das desigualdades, fortalecimento da agricultura familiar, economia solidária, comercialização e sustentabilidade ambiental.</p> <p>3. JUSTIFICATIVA PARA CELEBRAÇÃO DO CONVÊNIO</p> <p>A celebração do convênio se justifica:</p> <ul style="list-style-type: none"> • Pela relevância da iniciativa no fortalecimento das cadeias produtivas locais e na dinamização da economia regional; • Pela contribuição direta ao escoamento da produção agrícola e

artesanal, garantindo dignidade, estrutura e visibilidade aos produtores locais; • Pela convergência com as metas e ações previstas no planejamento estratégico do Governo da Bahia, especialmente no que se refere ao desenvolvimento rural sustentável; • Pela existência de parecer técnico favorável e disponibilidade orçamentária para execução da ação. Dessa forma, considerando a importância social e econômica do projeto, bem como o alinhamento institucional e a viabilidade técnica, justifica-se a celebração de convênio entre a CAR e a Prefeitura Municipal de Nazaré para viabilizar a ampliação e reforma do Mercado Municipal, consolidando mais um passo na construção de um território mais forte, sustentável e justo

Principais Produtos e Serviços

CRONOGRAMA DE

EXECUÇÃO

Meta	Descrição	Unidade	Quant	Início	Término
1	Mercado Municipal - Ampliação e Reforma	UND	1.00	MÊS 1	MÊS 12

PLANO DE

APLICAÇÃO

Código	Especificação	Concedente (R\$)	Proponente (R\$)	Valor Total (R\$)
1	Mercado Municipal - Ampliação e Reforma	2.355.528,89	261.725,43	2.617.254,32
TOTAL		2.355.528,89	261.725,43	2.617.254,32

CRONOGRAMA DE DESEMBOLSO

CONCEDENTE R\$

2.355.528,89

Meta	Mês	Valor Desembolsado
Mercado Municipal - Ampliação e Reforma	Mês 1	555.528,89
Mercado Municipal - Ampliação e Reforma	Mês 2	300.000,00
Mercado Municipal - Ampliação e Reforma	Mês 3	300.000,00
Mercado Municipal - Ampliação e Reforma	Mês 4	300.000,00
Mercado Municipal - Ampliação e Reforma	Mês 5	300.000,00
Mercado Municipal - Ampliação e Reforma	Mês 6	300.000,00

Mercado Municipal - Ampliação e Reforma	Mês 7	300.000,00
---	-------	------------

PROPONENTE R\$**261.725,43**

Meta	Mês	Valor Desembolsado
Mercado Municipal - Ampliação e Reforma	Mês 1	52.345,11
Mercado Municipal - Ampliação e Reforma	Mês 2	52.345,08
Mercado Municipal - Ampliação e Reforma	Mês 3	52.345,08
Mercado Municipal - Ampliação e Reforma	Mês 4	52.345,08
Mercado Municipal - Ampliação e Reforma	Mês 5	52.345,08

_____, ____ de _____ de 20__.

CARLOS BENON SAMPAIO CARDOSO**ANEXO 1****Planilha Orçamentária**

Descrição	Descrição detalhada de cada item	Unidade de medida	Quantidade	Valor Unitário	Valor Total
mercado - ampliação e reforma	-	-		-	-
Obras e Instalações		Unidade	1	2.617.254,32	2.617.254,32

Valor total do Orçamento	2.617.254,32
---------------------------------	--------------

**ANEXO
2**

DECLARAÇÃO DE DISPONIBILIDADE ORÇAMENTÁRIA
Órgão / Entidade Proponente: PREFEITURA DE NAZARÉ
CNPJ: 13.797.188/0001-92

Cidade: NAZARÉ	
Titulo do Projeto: MERCADO – REFORMA E AMPLIAÇÃO	
Objeto: MERCADO – REFORMA E AMPLIAÇÃO NA SEDE DO MUNICÍPIO	
Valor da Contrapartida:	R\$ 261.725,43
<p>DECLARO, PARA OS DEVIDOS FINS LEGAIS, ESPECIALMENTE DO QUE CONSTA A LEI DE RESPONSABILIDADE FISCAL, QUE A PREFEITURA DE NAZARÉ DISPÕE DE RECURSOS ORÇAMENTÁRIOS E FINANCEIROS PARA COMPOR A CONTRAPARTIDA DO CONVÊNIO REFERENTE À REFORMA E AMPLIAÇÃO DO MERCADO NA SEDE DO MUNICÍPIO, CELEBRADO COM A COMPANHIA DE DESENVOLVIMENTO E AÇÃO REGIONAL - CAR, , E A PREFEITURA DE NAZARÉ, NO VALOR DE R\$ 261.725,43 CONSTANDO NO PLANO PLURIANUAL – PPA, NA LEI DE DIRETRIZES ORÇAMENTÁRIAS – LDO E NA LEI DE ORÇAMENTO ANUAL – LOA.</p> <p>Abril de 2026</p> <p>CARLOS BENON SAMPAIO CARDOSO</p> <p>PREFEITO</p>	

Referência: Processo nº 035.7392.2025.0007080-94

SEI nº 00139024143



GOVERNO DO ESTADO DA BAHIA
Companhia de Desenvolvimento e Ação Regional

CAR/AJU

Convênio nº

0095/26

**TERMO DE CONVÊNIO QUE ENTRE SI CELEBRAM A
COMPANHIA DE DESENVOLVIMENTO E AÇÃO REGIONAL –
CAR, EMPRESA PÚBLICA VINCULADA À SECRETARIA DE
DESENVOLVIMENTO RURAL – SDR E A(O) PREFEITURA
MUNICIPAL DE NAZARÉ.**

Termo de Convênio que entre si celebram a **COMPANHIA DE DESENVOLVIMENTO E AÇÃO REGIONAL - CAR**, Empresa Pública vinculada à Secretaria de Desenvolvimento Rural - SDR, com sede nesta Capital, na Avenida Luiz Viana Filho, 250 - Centro Administrativo da Bahia - CAB, inscrita no CNPJ/MF sob nº 13.221.247/0001-80, neste ato representada pelo seu Diretor Presidente - **JEANDRO LAYTYNHER RIBEIRO**, carteira de identidade nº 405079125, expedida pela SSP/BA, CPF/MF nº 690.764.805-91, devidamente autorizado pelo seu Estatuto Social e pelo Decreto Governamental S/Nº, publicado no Diário Oficial do Estado, edição de 07/01/2023, doravante denominada simplesmente **CAR**, a **SECRETARIA DE DESENVOLVIMENTO RURAL – SDR**, com sede nesta Capital, Centro Administrativo da Bahia – CAB, inscrita no CNPJ/MF sob o nº 21.730.638/0001-58, neste ato representado(a) por seu(a) Titular - **ELISABETE DE OLIVEIRA COSTA SANTOS**, devidamente autorizado(a) pelo Decreto Governamental S/Nº, publicado no Diário Oficial do Estado, edição de 03/04/2026, doravante denominada simplesmente **SDR** e a(o) **PREFEITURA MUNICIPAL DE NAZARÉ** pessoa jurídica de direito público, inscrita no CNPJ/MF sob o nº 13.797.188/0001-92, estabelecido(a) na Praça Dr. Alexandre Bittencour, Nº 7, Sede CEP: 44400000, no município de Nazaré, Processo Administrativo SEI nº 035.7392.2025.0007080-94 neste ato representado(a) por seu(a) Prefeito – **CARLOS BENON SAMPAIO CARDOSO**, carteira de identidade nº 0417740867, expedida pela SSP/BA, CPF/MF nº 510.375.565-34, em conjunto **PARTÍCIPE** e separadamente **CONCEDENTE** e **CONVENIENTE**, respectivamente, resolvem celebrar o presente Convênio, sujeitando-se, no que couber, aos termos da Lei Federal nº. 14.133 de 01/04/2021, da Lei Estadual nº. 14.634 de 28/11/2023, do Decreto Estadual nº. 9.266 de 14/12/2004, e a Resolução TCE nº 144 de 12/12/2013, e suas alterações, mediante as cláusulas e condições abaixo.

CLÁUSULA PRIMEIRA – DO OBJETO

O presente Convênio tem por objeto a ampliação e reforma do Mercado Municipal de Nazaré, localizado na sede do município, de acordo com o Plano de Trabalho e seus anexos, que integram o presente instrumento para todos os fins de direito, o qual aceito pelos **PARTÍCIPE**s passa a integrar este Convênio como se aqui estivesse literalmente transcrito.

CLÁUSULA SEGUNDA – DAS OBRIGAÇÕES

Os **PARTÍCIPIES** se comprometem a:

I – CONCEDENTE:

- a) promover o repasse dos recursos financeiros para a **CONVENENTE**, previsto na Clausula Terceira, correspondente e consentâneo com o respectivo Plano de Trabalho e cronograma de desembolso de despesas;
- b) receber, analisar e dar parecer ou emitir pronunciamento técnico sobre as prestações de contas apresentadas pela **CONVENENTE**;
- c) promover, através de um técnico da CAR/SEDE ou de uma unidade CAR/REGIONAL o acompanhamento e a fiscalização do convênio e dos recursos repassados, devendo exercer tais atividades por meio de relatórios, inspeções, visitas e constatação formal da satisfatória realização do objeto do Convênio;
- d) emitir parecer técnico quanto à execução dos serviços previstos neste Convênio;
- e) publicar o extrato do convênio no DOE em até 20 (vinte) dias após a sua assinatura;
- f) registrar a **CONVENENTE** no SICON como suspensa pela administração, por motivo de inadimplência, quanto comprovado indício de irregularidade na aplicação dos recursos do Convênio;
- g) assinar juntamente com a **CONVENENTE**, quando for o caso, o Termo de Entrega e Recebimento do Projeto.

II – CONVENENTE

- a) executar o objeto do Convênio de acordo com o Plano de Trabalho e seus anexos e aplicar os recursos financeiros repassados pelo Estado da Bahia/CAR exclusivamente no seu cumprimento;
- b) abrir conta específica vinculada ao presente Convênio para movimentação dos recursos financeiros, incluído a contrapartida em moeda corrente (quando houver), e manter contabilidade própria dos recursos, executando, todos os registros contábeis decorrentes;
- c) aplicar os recursos em estrita observância aos princípios da economicidade e da eficiência, mediante cotação de preços de bens e serviços a serem adquiridos, no mínimo em 03 (três) fornecedores, devendo o conveniente, ainda, apresentar a justificativa do preço e da escolha do fornecedor, e a comprovação do recebimento do produto ou serviço;
- d) responsabilizar-se pelos encargos e obrigações trabalhistas, previdenciárias e fiscais correspondentes da realização do objeto do presente Convênio;
- e) não efetuar trespasse, ceder ou transferir a terceiros a execução total do objeto deste Convênio;
- f) não será permitido, sob nenhuma hipótese, efetuar trespasse, ceder ou transferir a terceiros, com a mesma natureza jurídica da **CONVENENTE**, a execução do objeto deste Convênio;
- g) na execução das obras e serviços de engenharia, observar a necessidade de aprovação do projeto básico pelo órgão competente, inclusive ambiental;
- h) dar utilidade pública ao objeto do Convênio;
- i) fazer cumprir as normas federais, estaduais e municipais de vigilância e controle sanitário;
- j) permitir livre acesso dos representantes credenciados do ESTADO DA BAHIA/CAR e dos órgãos de auditoria a qualquer tempo e lugar, a todos os atos, fatos e documentos relacionados direta e indiretamente com instrumento pactuado, quando em missão de fiscalização ou auditoria, fornecendo-lhes as informações que forem solicitadas sobre todos os aspectos da execução do objeto deste Convênio;
- k) prestar contas da aplicação dos recursos financeiros repassados na forma da Clausula Sexta;
- l) aplicar no mercado financeiro o valor correspondente aos recursos recebidos, no período compreendido entre a liberação do recurso e sua utilização ou devolução de saldo remanescente, desde que este período seja superior a 30 (tinta) dias;
- m) computar a crédito do Convênio e aplicar, exclusivamente, no objeto de sua finalidade, as receitas financeiras auferidas na forma da alínea anterior, devendo constar de demonstrativo específico que integrará as prestações de contas do ajuste;
- n) restituir os recursos recebidos e não aplicados, parcial ou totalmente, no objeto do Convênio, utilizados em finalidade diversa da prevista ou quando não houver prestado contas;
- o) restituir até a data de prestação de contas os saldos de recursos não aplicados no objeto do Convênio, inclusive as aplicações financeiras;
- p) encaminhar ao ESTADO DA BAHIA/CAR, periodicamente, relatórios de desempenho das atividades executadas;
- q) assumir por sua conta e risco às despesas referentes às taxas bancárias, multas, juros ou correção monetária, bem como as despesas referentes a atraso no pagamento;
- r) fornecer relação dos bens adquiridos com recursos do Convênio, com identificação completa acompanhada das respectivas cópias das Notas Fiscais de aquisições, emitidas em nome da **CONVENENTE**, quando houver;
- s) apresentar termo de responsabilidade dos bens adquiridos que ficarem sob sua guarda, assumindo a responsabilidade pela sua utilização e conservação, quando houver;

- t) em todas as ações de marketing institucional, relacionadas com o objeto do Convênio destacar, obrigatoriamente, a participação do Estado da Bahia, através da SECRETARIA DE DESENVOLVIMENTO RURAL – SDR / COMPANHIA DE DESENVOLVIMENTO E AÇÃO REGIONAL – CAR;
- u) a Conveniente deverá efetuar todos os pagamentos a(os) fornecedores por meio de transferência eletrônica;
- v) A Conveniente deverá enviar a relação de beneficiários no ato de solicitação do Convênio, em conjunto com o Plano de Trabalho, e os mesmos deverão compor o relatório final de prestação de contas.

PARÁGRAFO PRIMEIRO – Caberá a **CONVENIENTE** as providências necessárias para afixação em local pré-estabelecido, de placas alusivas ao objeto deste Instrumento: placa identificando a iniciação da obra, placa de inauguração e placa de identidade visual permanente na fachada e nos equipamentos adquiridos, conforme modelo definido pela **CONCEDENTE**.

PARÁGRAFO SEGUNDO – Considerando os objetivos sociais deste Convênio e a destinação dos recursos e visando promover o acompanhamento da sua aplicação, a **CONVENIENTE**, neste ato, irrevogável e irretratavelmente, autoriza a **CONCEDENTE**, através de quaisquer de seus empregados, nominalmente constituídos pelo(a) Diretor(a) Executivo, a obter diretamente da instituição financeira onde forem depositados tais recursos, a movimentação da aludida conta corrente e/ou investimentos, mediante solicitação direta ao Banco, que, desde logo, também fica autorizado a fornecer o que for requerido, especialmente, extratos, saldos, cópias de cheques ou outros documentos de crédito ou débito.

PARÁGRAFO TERCEIRO - Fica definido o endereço eletrônico (e-mail) institucional da Conveniente: ***gabprefeito.nazare@gmail.com*** para envio de notificações, providências e solicitações relativas ao objeto conveniado.

CLÁUSULA TERCEIRA – DOS RECURSOS FINANCEIROS

O valor para a execução deste Convênio é de **R\$ 2.617.254,32 (dois milhões seiscentos e dezessete mil e duzentos e cinquenta e quatro reais e trinta e dois centavos)**, sendo **R\$ 2.355.528,89 (dois milhões trezentos e cinquenta e cinco mil e quinhentos e vinte e oito reais e oitenta e nove centavos)** referente à contribuição da **CONCEDENTE** e **R\$ 261.725,43 (duzentos e sessenta e um mil e setecentos e vinte e cinco reais e quarenta e três centavos)** referente à contrapartida da **CONVENIENTE**, que serão utilizados em estrita conformidade com o Plano de Trabalho.

PARÁGRAFO PRIMEIRO – Os recursos de que trata a presente cláusula destinam-se exclusivamente à realização do disposto na Cláusula Primeira, sendo vedado o seu emprego, ainda que transitoriamente, em outras despesas ou quaisquer atividades que não estejam plenamente vinculadas ao perfeito atendimento do objeto deste Convênio.

PÁRÁGRAFO SEGUNDO – É vedada a utilização dos recursos do presente convênio para pagamento de despesas referentes à pessoal da Administração Pública Federal, Estadual ou Municipal, a qualquer título e sob qualquer forma, diretamente ou através de terceiros, bem como em finalidade diversa da estabelecida neste Convênio.

PARÁGRAFO TERCEIRO – A **CONVENIENTE** responsabilizar-se-á pelo cumprimento dos objetivos, metas e cronograma de execução constante no Plano de Trabalho, conforme projeto aprovada pela **CONCEDENTE**, cabendo-lhe o gerenciamento dos recursos financeiros, indissociavelmente vinculados ao objeto deste Convênio.

PARÁGRAFO QUARTO – Toda e qualquer despesa que exceder ao valor previsto nesta cláusula será de inteira e exclusiva responsabilidade da **CONVENIENTE**, que proverá os recursos necessários à sua cobertura.

CLÁUSULA QUARTA – DA LIBERAÇÃO E ORIGEM DOS RECURSOS FINANCEIROS

A liberação dos recursos financeiros a cargo da **CONCEDENTE** previstos na Cláusula Terceira, dar-se-á após a publicação do extrato do convênio no Diário Oficial do Estado e, serão disponibilizados à **CONVENENTE** de forma gradativa e de acordo com o cronograma de desembolso constante no Plano de Trabalho.

PARÁGRAFO PRIMEIRO – Os recursos repassados pela **CONCEDENTE** para atender as despesas decorrentes deste Convênio provêm do **PROGRAMA DE IMPLEMENTAÇÃO DE PROJETOS DE APOIO À PRODUÇÃO**. Fontes: **FUNCEP - 17610128000000000000**, **FUNCEP - EXERCÍCIO ANTERIOR - 27610328000000000000**.

PARÁGRAFO SEGUNDO - É vedada a realização de qualquer atividade prevista no Plano de Trabalho antes do início do repasse de recursos financeiros.

PARÁGRAFO TERCEIRO – A primeira parcela será liberada após a publicação do extrato do convênio no Diário Oficial do Estado.

PARÁGRAFO QUARTO - A segunda parcela será liberada de acordo com o cronograma de desembolso, desde que cumpridas todas as atividades previstas no Plano de Trabalho para a fase e/ou etapa correspondente à primeira parcela, conforme atestado pela **CONCEDENTE**, e assim sucessivamente.

PARÁGRAFO QUINTO – A **CONVENENTE** movimentará os recursos previstos nesta cláusula, inclusive a contrapartida em moeda corrente (quando houver), em conta bancária específica, vinculada ao Convênio, onde ficará depositado o valor correspondente à participação financeira da **CONCEDENTE**, que só será transferido para a conta corrente específica sob autorização expressa da **CONCEDENTE** ao agente financeiro, de acordo com o andamento da execução do objeto previsto na Cláusula Primeira. Para tal, deverá ser firmado o respectivo Termo de Adesão junto ao agente financeiro, cujo modelo está anexo ao presente Convênio.

PARÁGRAFO SEXTO - Quando a contrapartida for disponibilizada pela **CONVENENTE** como trabalho voluntário, bens patrimoniais imobilizados, móveis, semoventes, máquinas, equipamentos ou ainda serviços técnico e administrativo, deverá constar da prestação de contas em formulários declaratório, valorada a preço de mercado, com a chancela do técnico responsável da CAR.

PARÁGRAFO SÉTIMO – Na aplicação dos recursos deverão ser atendidos os princípios da economicidade e da eficiência, mediante licitação dos bens e serviços adquiridos, sob pena de responsabilidade da **CONVENENTE** por atos de gestão antieconômica.

PARÁGRAFO OITAVO – As receitas financeiras, auferidas na forma das alíneas “l” e “n”, item II, da Cláusula Segunda, serão obrigatoriamente computadas a crédito do Convênio e aplicadas, exclusivamente, no seu objeto, devendo constar de um demonstrativo específico que integrará as prestações de contas a que se refere à Cláusula Sexta, mediante autorização da CAR.

PARÁGRAFO NONO – Quando da extinção do Convênio, os saldos financeiros remanescentes, inclusive os provenientes das receitas obtidas das aplicações financeiras realizadas, serão devolvidos à **CONCEDENTE**, no prazo improrrogável de 30 (trinta) dias, sob pena da imediata instauração de tomada de contas especial, providenciada pela **CONCEDENTE**.

PARÁGRAFO DÉCIMO – O repasse dos recursos previstos nesta cláusula ficará automaticamente suspenso, e retido os valores respectivos, até o saneamento da irregularidade, caso haja inadimplemento de quaisquer das obrigações previstas neste Convênio, especialmente:

- a) quando não tiver havido comprovação da boa e regular aplicação da parcela anteriormente recebida, na forma da legislação aplicável, inclusive mediante procedimentos de fiscalização local, realizados periodicamente pela **CONCEDENTE** ou pelos órgãos competentes do controle interno da Administração;
- b) quando verificado desvio de finalidade na aplicação dos recursos, atrasos não justificados no cumprimento das etapas e/ou fases programadas, práticas atentatórias aos princípios fundamentais

de Administração Pública nas contratações e demais atos praticados na execução do convênio, ou o inadimplemento da **CONVENIENTE** relativamente a outras cláusulas do Convênio;

- c) quando a **CONVENIENTE** deixar de adotar as medidas saneadoras apontadas pela **CONCEDENTE** ou pelos órgãos competentes do controle interno da Administração.

CLÁUSULA QUINTA – DO ACOMPANHAMENTO E DA FISCALIZAÇÃO

A **CONCEDENTE** exercerá, diretamente, as atribuições de acompanhamento, fiscalização e avaliação da execução deste convênio, além do exame das despesas, com a avaliação técnica relativa à aplicação dos recursos repassados, a fim de verificar sua correta utilização, mediante a elaboração de relatórios, realização de inspeções e visitas, e atestação da satisfatória realização do objeto do Convênio.

PARÁGRAFO PRIMEIRO – Fica assegurado à **CONCEDENTE** o livre acesso de seus técnicos credenciados para acompanhar, a qualquer tempo e lugar, a todos os atos e fatos praticados, relacionados direta ou indiretamente a este Convênio, quando em missão fiscalizadora e ou de auditoria.

PARÁGRAFO SEGUNDO – O acompanhamento, fiscalização e avaliação da execução deste Convênio a cargo da **CONCEDENTE** serão executadas pelo(a) **Gestor(a) GILMAR BOMFIM SANTOS**, matrícula/CPF: 910271, pelo(a) **Fiscal ANTONIO FELIX PUGAS**, matrícula/CPF: 35000527, designados pela CAR.

PARÁGRAFO TERCEIRO – Em caso de afastamento, impedimento ou desligamento do servidor indicado no parágrafo segundo desta Cláusula Quinta dos quadros da **CONCEDENTE**, deverá ser imediatamente designado substituto.

PARÁGRAFO QUARTO – O acompanhamento e a fiscalização exercidos pela **CONCEDENTE** não excluem e nem reduzem as responsabilidades da **CONVENIENTE** de acompanhar e supervisionar a equipe e as ações desenvolvidas para execução do objeto deste Convênio.

CLÁUSULA SEXTA – DA PRESTAÇÃO DE CONTAS

A **CONVENIENTE** deverá encaminhar à **CONCEDENTE** prestação de contas de todos os recursos recebidos, em conformidade com modelos de formulários e as instruções a serem repassados pela **CONCEDENTE**, atendendo ao Decreto Estadual 9.266/2004.

PARÁGRAFO PRIMEIRO - A prestação de contas parcial será exigida quando a liberação de recursos ocorrerem em 02 (duas) ou mais parcelas, como condicionante à liberação das parcelas seguintes.

PARÁGRAFO SEGUNDO - A prestação de contas final será apresentada no prazo de 30 (trinta) dias do término da vigência do Convênio.

PARÁGRAFO TERCEIRO - Quanto o objeto incluir a execução de obras e serviços de engenharia, o relatório de execução físico-financeiro deverá informar se o seu recebimento é provisório ou definitivo, apresentando as certidões de quitação dos encargos incidentes sobre a obra, bem como o documento hábil expedido pelo poder público municipal, liberando a obra para uso e utilização para os fins autorizados, quando cabível.

PARÁGRAFO QUARTO - O demonstrativo das origens e aplicações dos recursos incluirá, além dos recursos estaduais repassados, os rendimentos decorrentes da aplicação no mercado financeiro e os recursos previstos de contrapartida da **CONVENIENTE**, assim como as aplicações dos recursos totais e os saldos porventura devolvidos.

PARÁGRAFO QUINTO - Transcorrido o período previsto no cronograma de execução para cumprimento da(s) etapas(s) e/ou fase(s) de execução correspondente ao montante dos recursos já recebidos sem que tenha sido apresentada a prestação de contas respectiva, a **CONVENIENTE** será registrada como inadimplente no Sistema de Informações Gerenciais de Convênios e Contratos – SICON.

PARÁGRAFO SEXTO – A aprovação da prestação de contas fica condicionada à verificação da regularidade dos documentos apresentados, bem assim à certificação do cumprimento da etapa(s) e/ou fase(s) de execução correspondente, mediante parecer circunstanciado do servidor responsável pela fiscalização do Convênio conforme parágrafo segundo da cláusula quinta.

PARÁGRAFO SÉTIMO - A prestação de contas de que trata esta cláusula não exige o **CONVENENTE** de comprovar a regular aplicação dos recursos ao Tribunal de Contas do Estado e a outros órgãos de controle interno e externo da Administração, nos termos da legislação específica vigente.

CLÁUSULA SÉTIMA – DA ALTERAÇÃO DO CONVÊNIO

É vedada a alteração do objeto do Convênio, salva para a sua ampliação, desde que aprovado plano de trabalho adicional e comprovada a execução das etapas e/ou fases de execução anteriores com a devida prestação de contas.

PARÁGRAFO ÚNICO - A ampliação do objeto do Convênio será formalizada mediante termo aditivo.

CLÁUSULA OITAVA – DA EXTINÇÃO DO CONVÊNIO

A extinção do Convênio se dará mediante o cumprimento do seu objeto ou nas demais hipóteses previstas parágrafos seguintes.

PARÁGRAFO PRIMEIRO – O Convênio poderá ser resilido mediante notificação escrita, com antecedência de pelo menos 30 (trinta) dias, por conveniência de qualquer dos partícipes, hipótese em que a **CONVENENTE** fica obrigada a restituir integralmente os recursos recebidos e não aplicados no objeto do Convênio, acrescidos do valor correspondente às aplicações financeiras.

PARÁGRAFO SEGUNDO – O descumprimento de qualquer das cláusulas do Convênio é causa para sua resolução, especialmente quando verificadas as seguintes situações:

- a) utilização dos recursos em desacordo com o Plano de Trabalho;
- b) falta de apresentação de prestação de contas de qualquer parcela, conforme prazos estabelecidos;
- c) aplicação dos recursos no mercado financeiro em desacordo com as autorizações legais.

PARÁGRAFO TERCEIRO – A nulidade do Convênio poderá acarretar a sua rescisão.

PARÁGRAFO QUARTO – Extinto o Convênio, os recursos financeiros ainda não aplicados na sua execução serão devolvidos à **CONCEDENTE** na forma do disposto no parágrafo nono da Cláusula Terceira, sem prejuízo da necessária prestação de contas.

CLÁUSULA NONA – DA RESPONSABILIDADE COM PESSOAL

A **CONVENENTE** se responsabilizará por todo pessoal que, a qualquer título, seja utilizado na execução do objeto deste Convênio, pessoal que lhe será diretamente subordinado e vinculado, e que não terá relação jurídica de qualquer natureza com o ESTADO DA BAHIA/SDR/CAR.

CLÁUSULA DÉCIMA – DA VIGÊNCIA

O presente Convênio terá vigência de **365 (trezentos e sessenta e cinco)** dias, podendo ser alterado e/ou prorrogado mediante termo aditivo, desde que solicitado e perfeitamente justificado dentro do seu prazo de

validade.

PARÁGRAFO ÚNICO – A **CONCEDENTE** tem a prerrogativa de prorrogar “de ofício” a vigência do Convênio, sempre que der causa a atraso na liberação do recurso, ou quando ocorrer caso fortuito ou força maior, limitada a prorrogação ao exato período do atraso verificado.

CLÁUSULA DÉCIMA PRIMEIRA – DA AQUISIÇÃO DE BENS

Os bens adquiridos com vistas a realização do projeto, conforme previstos na Cláusula Primeira não poderão ser alienados, locados, emprestados ou oferecidos como garantia, ou cedidos a terceiros sem prévia e expressa autorização da **CONCEDENTE**.

PARÁGRAFO PRIMEIRO – Sem prejuízo do cumprimento das obrigações previstas em outras cláusulas deste convênio, a **CONVENIENTE** deverá apresentar relatórios periódicos acerca da utilização dos bens, seu local de instalação e estado de funcionamento durante todo prazo do convênio.

PARÁGRAFO SEGUNDO – A **CONCEDENTE**, por meio do servidor responsável pela fiscalização do convênio, indicado no parágrafo segundo da Cláusula Quinta, emitirá pareceres acerca dos relatórios previstos no parágrafo primeiro desta cláusula e, constatando o seu mau uso ou desvio de finalidade, estes serão revertidos ao patrimônio do Estado da Bahia, sem prejuízo da responsabilização civil, penal e administrativa da entidade e de seus dirigentes.

CLÁUSULA DÉCIMA SEGUNDA - DA PUBLICAÇÃO

A **CONCEDENTE** providenciará a publicação do extrato deste Convênio no Diário Oficial do Estado, nos termos do Capítulo V, artigo 10º do Decreto Estadual nº. 9266/04.

CLÁUSULA DÉCIMA TERCEIRA – DO FORO

Fica eleito o Foro da Comarca de Salvador, Capital do Estado da Bahia, como competente para dirimir as questões decorrentes deste instrumento, salvo interesse da Administração em demandar no domicílio da **CONVENIENTE**.

E por estarem de acordo, as partes firmam o presente Convênio, para que produza seus jurídicos e legais efeitos.

Referência: Processo nº 035.7392.2025.0007080-94

SEI nº 00139281440

PROJETO BÁSICO

AMPLIAÇÃO E REFORMA MERCADO MUNICIPAL NO MUNICÍPIO DE NAZARÉ-BA, LOCALIZADO NA SEDE DO MUNICÍPIO

1. OBJETIVO

Contratação de empresa de engenharia para **AMPLIAÇÃO E REFORMA MERCADO MUNICIPAL NO MUNICÍPIO DE NAZARÉ-BA, LOCALIZADO NA SEDE DO MUNICÍPIO, EM CONVÊNIO COM A CAR (COMPANHIA DE DESENVOLVIMENTO E AÇÃO REGIONAL)** descritos neste instrumento de projeto básico, pelo tipo de licitação menor preço.

2. DESCRIÇÃO DOS SERVIÇOS

As obras/serviço, objeto deste certame, advirão conforme Projetos e Especificações Técnicas.

Os serviços de engenharia objeto desta contratação são caracterizados como especiais, conforme justificativa constante do Estudo Técnico Preliminar.

3. JUSTIFICATIVA

A reforma do Mercado Municipal de Nazaré justifica-se pela necessidade de requalificação de um equipamento público essencial para o desenvolvimento econômico local, abastecimento da população e valorização do comércio tradicional do município. Atualmente, o mercado apresenta desgastes naturais decorrentes do tempo de uso, além de deficiências estruturais, funcionais e estéticas que comprometem a segurança dos comerciantes, consumidores e trabalhadores que utilizam diariamente o espaço.

SEDE / MATRIZ

Rua Carlos Roque, 45, Térreo - Centro
Laje - Bahia - CEP 45490-000

ESCRITÓRIO SAJ

Rua Jonathas Pereira do Vale, 55, CS-03
2º andar - sl 202 - Quintandinha
Santo Antônio de Jesus - Bahia - CEP 44440-460

llesengenharia 

(75) 97400-9292 

contato@llesengenharia.com.br 

A intervenção proposta visa adequar a edificação às condições mínimas de funcionamento, contemplando melhorias na infraestrutura física, acessibilidade, cobertura, revestimentos, pavimentação interna e demais elementos necessários para proporcionar melhores condições de higiene, organização e conforto aos usuários. Tais adequações também atendem à necessidade de cumprimento das normas técnicas vigentes, especialmente no que se refere à segurança, salubridade e acessibilidade.

Além disso, a modernização do mercado municipal contribuirá para o fortalecimento da economia local, incentivando pequenos produtores, feirantes e comerciantes do município de Nazaré, ampliando a atratividade do espaço para consumidores e visitantes. A reforma também preserva a função social do equipamento público, promovendo um ambiente mais adequado para comercialização de produtos e geração de emprego e renda, refletindo diretamente na melhoria da qualidade de vida da população.

4. ESTIMATIVA DE CUSTO

O orçamento estimado para a execução dos serviços com BDI incluso é de **R\$ 2.617.254,32 (Dois milhões, seiscentos e dezessete mil, duzentos e cinquenta e quatro reais e trinta e dois centavos)**, conforme discriminado na Planilha Orçamentária anexa.

A proponente deve considerar nos preços unitários correspondentes propostos, todos os materiais e serviços necessários, bem como mobilização, deslocamentos, desmobilização, leis sociais, transporte, alimentação, seguros, lucro, despesas indiretas, etc.

Todas as propostas deverão ter como parâmetro o valor acima descrito e será irreajustável.

SEDE / MATRIZ

Rua Carlos Roque, 45, Térreo - Centro
Laje - Bahia - CEP 45490-000

ESCRITÓRIO SAJ

Rua Jonathas Pereira do Vale, 55, CS-03
2º andar - sl 202 - Quintandinha
Santo Antônio de Jesus - Bahia - CEP 44440-460

llesengenharia 

(75) 97400-9292 

contato@llesengenharia.com.br 

5. GARANTIA DE PROPOSTA

A licitante vencedora deverá fornecer garantia de proposta no percentual de 1% do valor estimado para a contratação, na forma prevista no art. 58, § 1º, a Lei nº 14.133/2021.

6. CRITÉRIOS DE AVALIAÇÃO

Os critérios de avaliação das propostas serão definidos conforme disposto no edital de licitação, considerando-se aspectos técnicos, financeiros e de qualificação das empresas participantes.

7. SUBCONTRATAÇÃO

A subcontratação dos serviços fica limitada em até 50%.

O contrato oferece maior detalhamento das regras que serão aplicadas em relação à subcontratação.

8. CONSÓRCIO

Não será aceito consórcio para a execução dos serviços.

9. VISITA

A LICITANTE deverá estar plenamente informada de tudo que se relacione com a natureza e localização dos serviços, suas condições gerais, locais e tudo que possa influir nos seus custos e o Município de Nazaré/BA se desobriga de fornecer água, energia elétrica ou quaisquer outros serviços à CONTRATADA. A LICITANTE deverá

SEDE / MATRIZ

Rua Carlos Roque, 45, Térreo - Centro
Laje - Bahia - CEP 45490-000

ESCRITÓRIO SAJ

Rua Jonathas Pereira do Vale, 55, CS-03
2º andar - sl 202 - Quintandinha
Santo Antônio de Jesus - Bahia - CEP 44440-460

llesengenharia 

(75) 97400-9292 

contato@llesengenharia.com.br 

apresentar documento afirmando que conhece as condições para a execução dos serviços.

10. PRAZO DE EXECUÇÃO

O prazo para execução objeto destes será de **360 (trezentos e sessenta) dias**, contados a partir da assinatura da Ordem de Serviço.

11. PRAZO DE GARANTIA DA OBRA

Recebida a obra, durante 5 (cinco) anos, o executor responde por vícios de solidez ou segurança (rachaduras, infiltrações, vazamentos, etc.), conforme preceitua o Código Civil.

12. EXIGÊNCIAS TÉCNICAS

Os documentos necessários para participação na licitação incluem, mas não se limitam a:

12.1. Registro e quitação da empresa licitante e do responsável técnico no CREA (Conselho Regional de Engenharia e Agronomia) e/ou CAU (Conselho de Arquitetura e Urbanismo), conforme as áreas de atuação previstas no projeto básico, em plena validade.

12.2. Quanto à capacitação técnico-operacional: apresentação de um ou mais atestados de capacidade técnica, fornecido por pessoa jurídica de direito público ou privado devidamente identificada, em nome do contratado, relativo à execução de serviço de engenharia, compatível em características, quantidades e prazos com o objeto presente, envolvendo as parcelas de maior relevância e valor significativo do objeto. Será admitida, para fins de comprovação de quantitativo mínimo do serviço, a

SEDE / MATRIZ

Rua Carlos Roque, 45, Térreo - Centro
Laje - Bahia - CEP 45490-000

ESCRITÓRIO SAJ

Rua Jonathas Pereira do Vale, 55, CS-03
2º andar - sl 202 - Quintandinha
Santo Antônio de Jesus - Bahia - CEP 44440-460

llesengenharia 

(75) 97400-9292 

contato@llesengenharia.com.br 

apresentação de diferentes atestados de serviços executados de forma concomitante, a saber:

12.2.1. Tratamento de estrutura metálica (Lixamento e pintura metálica) -
Comprovação mínima – 2.320,00 m²;

12.2.2. Execução de reboco/massa única/emboço – Comprovação mínima
2.460,00 m²;

12.2.3. Execução de revestimento cerâmico – Comprovação mínima 1.227 m²;

12.2.4. Instalação de telhamento metálico – Comprovação mínima – 1.587,77 m²;

12.2.5. Execução de piso de alta resistência/marmorite/granilite – Comprovação
mínima de 510,00 m²;

12.3. Os atestados exigidos no subitem anterior, para serem aceitos, deverão ter as seguintes informações:

12.3.1. Descrição das características técnicas das obras ou serviços e atestar a
execução parcial ou total do objeto do contrato;

12.3.2. Assinatura do representante legal do contratante;

12.3.3. Data de emissão;

12.3.4. Menção ao documento de responsabilidade técnica expedido em razão
das obras ou serviços executados (ART/RRT);

12.3.5. Informações quanto a autoria do documento, como nome completo e
endereço.

12.4. Comprovação da capacitação técnico profissional, mediante apresentação de
Certidão de Acervo Técnico – CAT, com registro de atestado, expedida pelo CREA ou
CAU da região pertinente, nos termos da legislação aplicável, em nome do(s)
responsável(is) técnico(s) e/ou membros da equipe técnica que participarão da obra,
que demonstre a Anotação de Responsabilidade Técnica - ART ou o Registro de

SEDE / MATRIZ

Rua Carlos Roque, 45, Térreo - Centro
Laje - Bahia - CEP 45490-000

ESCRITÓRIO SAJ

Rua Jonathas Pereira do Vale, 55, CS-03
2º andar - sl 202 - Quintandinha
Santo Antônio de Jesus - Bahia - CEP 44440-460

llesengenharia 

(75) 97400-9292 

contato@llesengenharia.com.br 

Responsabilidade Técnica - RRT, relativo à execução dos serviços que compõem as parcelas de maior relevância técnica e valor significativo da contratação, a saber:

- 12.4.1.** Tratamento de estrutura metálica;
- 12.4.2.** Execução de reboco/massa única/emboço;
- 12.4.3.** Execução de revestimento cerâmico;
- 12.4.4.** Instalação de telhamento metálico;
- 12.4.5.** Execução de piso de alta resistência/marmorite/granilite.

12.5. Além dos profissionais acima mencionados, a empresa deverá apresentar declaração indicando o nome, CPF e nº do registro na entidade profissional competente do **Responsável Técnico** que acompanhará a execução dos serviços de que trata o objeto desta Concorrência Pública.

Obs1. O nome do responsável técnico indicado deverá constar dos atestados de responsabilidade técnica apresentados para qualificação técnica da licitante.

Obs2. A comprovação de vínculo entre o profissional e empresa se dará por meio da apresentação da cópia da carteira de trabalho (CTPS) em que conste a licitante como empregador, ou do contrato social da licitante em que conste o profissional como sócio, do contrato de trabalho ou prestação de serviços, ou ainda, da Certidão expedida pelo CREA/CAU em que conste o profissional como pertencente ao quadro permanente da empresa.

13. PROPOSTA DE PREÇOS

Deverão ser apresentados na documentação da licitação os itens abaixo relacionados:

SEDE / MATRIZ

Rua Carlos Roque, 45, Térreo - Centro
Laje - Bahia - CEP 45490-000

ESCRITÓRIO SAJ

Rua Jonathas Pereira do Vale, 55, CS-03
2º andar - sl 202 - Quintandinha
Santo Antônio de Jesus - Bahia - CEP 44440-460

llesengenharia 

(75) 97400-9292 

contato@llesengenharia.com.br 

13.1. Planilhas organizadas conforme orçamento de referência (ver edital) – Planilha Geral, Cronograma Físico-Financeiro e BDI.

14. CRITÉRIOS DE JULGAMENTO

Será vencedora a licitante que apresentar o menor preço global e, no caso de empate entre duas ou mais propostas de menor preço, será realizado sorteio público para definir a vencedora.

Para efeito de contratação, será obedecido rigorosamente a ordem de classificação geral, priorizando a proposta de menor preço, e está condicionada à disponibilidade de recursos financeiros.

A proponente deverá considerar no preço proposto, todos os materiais e serviços necessários, bem como, impostos em geral, leis sociais, transporte, alimentação, seguro, lucros, despesas indiretas, etc.

15. CANTEIRO DE OBRAS

As edificações, móveis, equipamentos e materiais remanescentes do canteiro de obras, após o término das obras, são de propriedade do Empreiteiro, devendo ser retirados e os locais limpos de quaisquer vestígios de sua utilização.

16. INSTALAÇÃO, MOBILIZAÇÃO E DESMOBILIZAÇÃO

A instalação, mobilização e desmobilização referem-se às atividades de estruturação física e de equipar os ambientes de trabalho, cujo custo, será diluído no preço global da obra.

SEDE / MATRIZ

Rua Carlos Roque, 45, Térreo - Centro
Laje - Bahia - CEP 45490-000

ESCRITÓRIO SAJ

Rua Jonathas Pereira do Vale, 55, CS-03
2º andar - sl 202 - Quintandinha
Santo Antônio de Jesus - Bahia - CEP 44440-460

llesengenharia 

(75) 97400-9292 

contato@llesengenharia.com.br 

17. RECURSOS ORÇAMENTÁRIOS

As despesas decorrentes da presente contratação correrão por conta da Dotação Orçamentária, constante do orçamento do exercício financeiro de 2026.

18. FISCALIZAÇÃO

A fiscalização dos serviços será realizada por profissional designado pela Administração contratante, através de servidor formalmente designado na forma do art. 117 da Lei nº 14.133/2021, a quem compete verificar se a Contratada está executando os serviços, conforme o especificado, observando o contrato e os documentos que o integram.

O fiscal técnico do contrato acompanhará a execução do contrato, para que sejam cumpridas todas as condições estabelecidas no contrato, de modo a assegurar os melhores resultados para a Administração.

Identificada qualquer inexatidão ou irregularidade, o fiscal técnico do contrato emitirá notificações para a correção da execução do contrato, determinando prazo para a correção.

O fiscal técnico do contrato informará ao gestor do contrato, em tempo hábil, a situação que demandar decisão ou adoção de medidas que ultrapassem sua competência, para que adote as medidas necessárias e saneadoras, se for o caso.

A PROPONENTE identificará profissional legalmente habilitado para execução dos serviços Responsável Técnico Engenheiro Civil, com a devida Anotação de Responsabilidade Técnica (ART), que deverá ser o interlocutor da mesma e a FISCALIZAÇÃO.

O Município de Nazaré/BA poderá ordenar à contratada a suspensão de qualquer trabalho que possa ser danificado ou prejudicado pelas condições temporárias ou de

SEDE / MATRIZ

Rua Carlos Roque, 45, Térreo - Centro
Laje - Bahia - CEP 45490-000

ESCRITÓRIO SAJ

Rua Jonathas Pereira do Vale, 55, CS-03
2º andar - sl 202 - Quintandinha
Santo Antônio de Jesus - Bahia - CEP 44440-460

llesengenharia 

(75) 97400-9292 

contato@llesengenharia.com.br 

acordo com a sua conveniência. A CONTRATADA não terá o direito a reclamação judicial ou extrajudicial devido a este motivo.

19. CONDIÇÕES DE MEDIÇÃO E DE PAGAMENTO

As faturas deverão vir acompanhadas da documentação justificadora relativa a cada serviço faturado, devidamente atestada pela Fiscalização.

As mesmas só serão liberadas para pagamento após aprovadas pela área gestora, estar isentas de erros ou omissões; sem o que, serão, de forma imediata, devolvidas à CONTRATADA para correções.

Os documentos de cobranças indicarão, obrigatoriamente, o número e a data de emissão da(s) Nota(s) de Empenho emitida(s) pelo Município de Nazaré/BA, e que cubram a execução das obras/serviços.

Será indicada a retenção ou glosa no pagamento, proporcional à irregularidade verificada, sem prejuízo das sanções cabíveis, caso se constate que a Contratada:

não produzir os resultados acordados;

deixar de executar, ou não executar com a qualidade mínima exigida as atividades contratadas; ou

deixar de utilizar materiais e recursos humanos exigidos para a execução do serviço, ou utilizá-los com qualidade ou quantidade inferior à demandada.

20. RELATÓRIOS

Além do diário de obras, a PROPONENTE deverá apresentar relatórios mensais do andamento dos serviços e o respectivo relatório fotográfico conjuntamente quando da apresentação das faturas mensais dos serviços executados.

SEDE / MATRIZ

Rua Carlos Roque, 45, Térreo - Centro
Laje - Bahia - CEP 45490-000

ESCRITÓRIO SAJ

Rua Jonathas Pereira do Vale, 55, CS-03
2º andar - sl 202 - Quintandinha
Santo Antônio de Jesus - Bahia - CEP 44440-460

llesengenharia 

(75) 97400-9292 

contato@llesengenharia.com.br 

21. QUADROS COMPLEMENTARES

Não é necessária apresentação de quadros complementares, por se tratar de obras simples e de pequena complexidade, sem dificuldades técnicas que justifiquem.

22. RECEBIMENTO DOS SERVIÇOS

Ao final de cada etapa da execução contratual, conforme previsto no Cronograma Físico-Financeiro, a Contratada apresentará a medição prévia dos serviços executados no período, por meio de planilha e memória de cálculo detalhada.

Os serviços serão recebidos provisoriamente, no prazo de 4 (quatro) meses, pelo fiscal técnico, mediante termos detalhados, quando verificado o cumprimento das exigências de caráter técnico e administrativo (art. 140, I, a, da Lei nº 14.133/2021).

A Contratada fica obrigada a reparar, corrigir, remover, reconstruir ou substituir, às suas expensas, no todo ou em parte, o objeto em que se verificarem vícios, defeitos ou incorreções resultantes da execução ou materiais empregados, cabendo à fiscalização não atestar a última e/ou única medição de serviços até que sejam sanadas todas as eventuais pendências que possam vir a ser apontadas no Recebimento Provisório.

Os serviços poderão ser rejeitados, no todo ou em parte, quando em desacordo com as especificações constantes neste Projeto Básico e na proposta, sem prejuízo da aplicação das penalidades.

Após a inspeção final e sendo os serviços aprovados pelo fiscal do contrato, o Município de Nazaré/BA e a CONTRATADA assinarão um **TERMO DE ENCERRAMENTO FÍSICO**, que deverá acompanhar a medição final juntamente com As Built dos Serviços executados impressos e em arquivo magnético.

SEDE / MATRIZ

Rua Carlos Roque, 45, Térreo - Centro
Laje - Bahia - CEP 45490-000

ESCRITÓRIO SAJ

Rua Jonathas Pereira do Vale, 55, CS-03
2º andar - sl 202 - Quintandinha
Santo Antônio de Jesus - Bahia - CEP 44440-460

llesengenharia 

(75) 97400-9292 

contato@llesengenharia.com.br 

23. SANÇÕES ADMINISTRATIVAS

Pela inexecução total ou parcial das obrigações desta aquisição, a Administração poderá, garantida a prévia defesa, aplicar à fornecedora, segundo a extensão da falta cometida, as seguintes penalidades, previstas no artigo 156 da Lei nº 14.133/2021.

24. DISPOSIÇÕES FINAIS

Quaisquer outras informações necessárias para a realização da licitação serão estabelecidas no edital e seus anexos, observando-se as disposições da Lei nº 14.133/2021 e demais normas aplicáveis.

Qualquer dúvida sobre as obras/serviços será dirimida pela Fiscalização, que se norteará pelo Projeto Básico e Projetos Executivos.

25. ANÁLISE E APROVAÇÃO DO PROJETO BÁSICO

Submeto o presente à apreciação e aprovação do Responsável pela solicitação da demanda e despesa.

Nazaré/BA, 05 de maio de 2026.



Manoel Matheus Reis Costa
Engenheiro Civil
CREA 59.304/D
Manoel Matheus Reis Costa
Engenheiro Civil
CREA-PE 59.304/D

SEDE / MATRIZ

Rua Carlos Roque, 45, Térreo - Centro
Laje - Bahia - CEP 45490-000

ESCRITÓRIO SAJ

Rua Jonathas Pereira do Vale, 55, CS-03
2º andar - sl 202 - Quintandinha
Santo Antônio de Jesus - Bahia - CEP 44440-460

llesengenharia 

(75) 97400-9292 

contato@llesengenharia.com.br 



Anotação de Responsabilidade Técnica - ART
Lei nº 6.496, de 7 de dezembro de 1977

CREA-BA

ART OBRA / SERVIÇO
Nº BA20261439733

Conselho Regional de Engenharia e Agronomia da Bahia

INICIAL

1. Responsável Técnico

LARISSA FERREIRA RAMOS

Título profissional: **ENGENHEIRA CIVIL**

RNP: **0520753941**

Registro: **3000116907BA**

2. Dados do Contrato

Contratante: **MUNICÍPIO DE NAZARE**

PRAÇA ALEXANDRE BITENCOURT

Complemento: **PREFEITURA MUNICIPAL DE NAZARÉ**

Cidade: **NAZARÉ**

Bairro: **CENTRO**

UF: **BA**

CPF/CNPJ: **13.797.188/0001-92**

Nº: **7**

CEP: **44400000**

Contrato: **DECRETO 140/2025**

Celebrado em: **02/01/2025**

Valor: **R\$ 6.000,00**

Tipo de contratante: **Pessoa Jurídica de Direito Público**

Ação Institucional: **NENHUMA - NAO OPTANTE**

3. Dados da Obra/Serviço

RUA VOZ DO CRUZEIRO

Nº: **S/N**

Complemento:

Bairro: **MURITIBA**

Cidade: **NAZARÉ**

UF: **BA**

CEP: **44400000**

Data de Início: **01/06/2026**

Previsão de término: **01/06/2027**

Coordenadas Geográficas: **-13.039220, -39.008141**

Finalidade:

Código: **Não Especificado**

Proprietário: **MUNICÍPIO DE NAZARE**

CPF/CNPJ: **13.797.188/0001-92**

4. Atividade Técnica

	Quantidade	Unidade
14 - Elaboração		
81 - Projeto Arquitetônico > CONSTRUÇÃO CIVIL > EDIFICAÇÕES > DE VEDAÇÃO > #TOS_1.1.8.1 - EM ALVENARIA	6.351,08	m2
81 - Projeto Arquitetônico > ESTRUTURAS > ESTRUTURAS METÁLICAS > #TOS_2.2.4 - DE REPARO DE ESTRUTURAS METÁLICAS	6.351,08	m2
35 - Elaboração de orçamento > CONSTRUÇÃO CIVIL > EDIFICAÇÕES > DE VEDAÇÃO > #TOS_1.1.8.1 - EM ALVENARIA	6.351,08	m2
35 - Elaboração de orçamento > ESTRUTURAS > ESTRUTURAS METÁLICAS > #TOS_2.2.4 - DE REPARO DE ESTRUTURAS METÁLICAS	6.351,08	m2

Após a conclusão das atividades técnicas o profissional deve proceder a baixa desta ART

5. Observações

REFORMA DO MERCADO MUNICIPAL NO MUNICÍPIO DE NAZARÉ BAHIA

6. Declarações

- Declaro que estou cumprindo as regras de acessibilidade previstas nas normas técnicas da ABNT, na legislação específica e no decreto n. 5296/2004.

7. Entidade de Classe

NENHUMA DAS ENTIDADES



Documento assinado digitalmente

LARISSA FERREIRA RAMOS

Data: 16/04/2026 14:28:00-0300

Verifique em <https://validar.iti.gov.br>

8. Assinaturas

Declaro serem verdadeiras as informações acima

LARISSA FERREIRA RAMOS - CPF: 057.876.245-56

_____, _____ de _____ de _____

Local

data

MUNICÍPIO DE NAZARE - CNPJ: 13.797.188/0001-92

9. Informações

A autenticação desta ART pode ser verificada em <https://crea-ba.sitac.com.br/publico/>

10. Valor

Valor da ART: **R\$ 108,39**

Registrada em: **16/04/2026**

Valor pago: **R\$ 108,39**

Nosso Número: **62087154**

A autenticidade desta ART pode ser verificada em: <http://crea-ba.sitac.com.br/publico/>, com a chave: b59dY
 Impresso em: 16/04/2026 às 14:16:39 por: , ip: 177.223.171.142





PREFEITURA MUNICIPAL DE NAZARÉ

Praça Alexandre Bittencourt, 07 –

Centro CNPJ Nº

13.797.188/0001-92



REFORMA DO MERCADO MUNICIPAL DE NAZARÉ/BA

MEMORIAL DESCRITIVO ESPECIFICAÇÕES TÉCNICAS

DISPOSIÇÕES GERAIS

O presente memorial descritivo tem por objetivo estabelecer os critérios para a execução das obras relativas à reforma e ampliação do mercado municipal de Nazaré/Ba.

Todos os materiais a serem utilizados deverão ser de 1ª qualidade, não devendo apresentar nenhum defeito de fabricação.

Em caso de contradição entre este texto e os projetos, prevalecerá o aqui indicado, e quaisquer modificações nos mesmos somente deverão ser efetivadas com a aprovação do projetista da obra.

A administração da obra deverá ser exercida por Engenheiro ou Arquiteto de comprovada experiência em obras similares.

Todos os serviços deverão ser realizados seguindo as Normas de Segurança específica para cada caso. A segurança na obra será de inteira responsabilidade da empresa contratada.

Ao final da obra, deverá ser entregue ao contratante um manual contendo as informações de uso e manutenção, bem como o termo de garantias conforme o Código Civil Brasileiro.

1. SERVIÇOS PRELIMINARES

PLACA DA OBRA

Será fixada uma placa no início da obra no padrão exigido pelo Ministério do Turismo, com dimensões de 3,00x2,00 m.

BARRACÃO

O barracão deverá ser construído com estrutura de madeira ou alvenaria, a critério do construtor, e coberto com telhas. Será dotado de ventilação adequada com esquadrias simples, podendo ser confeccionadas na própria obra.

A área do depósito será compatível com o porte da obra; terá, no mínimo, 12 m² de área útil, iluminação natural condizente com o ambiente, e artificial com no mínimo 1 luminária fluorescente.

2. DEMOLIÇÃO

Realizar a remoção de pintura, revestimentos, peças sanitárias, esquadrias e alvenaria existente, conforme necessidade da obra. As superfícies e elementos estruturais devem ser previamente avaliados para evitar danos às áreas adjacentes. Executar os serviços com ferramentas adequadas, garantindo a segurança e o isolamento



PREFEITURA MUNICIPAL DE NAZARÉ

Praça Alexandre Bittencourt, 07 –

Centro CNPJ Nº

13.797.188/0001-92



da área.
Todo o material resultante deverá ser devidamente recolhido e descartado conforme normas vigentes.

3. COBERTURA

RECUPERAÇÃO DE ESTRUTURA METÁLICA

Preparação de superfície com remoção das cascas de laminação e de outras impurezas através da utilização de ferramentais manuais ou mecânicos de raspagem, escovamento e lixamento.

Aplicação de primer sintético ou a base de borracha de clorada (uma demão), formando uma capa dura e resistente que serve de base para a pintura definitiva (fundo anticorrosivo).

A tinta de acabamento (esmalte sintético) deverá ser aplicada em um período entre 10 e 24 horas após a aplicação do primer, salvo recomendação do fabricante.

A pintura deverá ser executada, em duas demãos, com pincel ou revólver. Cada demão deverá criar uma película com espessura de 35 microns, quando seca.

RECUPERAÇÃO DO TELHADO (RETELHAMENTO E ESTRUTURA)

Inspecionar cuidadosamente a superfície a ser recuperada, buscando pontos de oxidação que possam ter surgido ao longo do tempo (perfuração da chapa metálica).

Para remoção da ferrugem, realizar escovamento com escova de aço nos locais onde o problema se revelar mais intenso. Em seguida aplicar lixa fina (após umedecer o local) antes da reconstituição da telha através de zincagem a frio (aplicação de tinta rica em zinco, devendo ser feita com as peças secas e logo após a sua limpeza). A aplicação do produto atenderá às instruções do fabricante.

Aplicar a segunda camada de tinta (pintura de acabamento) após 72 horas depois da aplicação da tinta rica em zinco. A aplicação pode usar qualquer instrumento: pincel, rolo ou pistola.

Caso o procedimento acima se torne inviável (em virtude de pontos de corrosão maiores, quebras, empenos das telhas e etc.), prover a troca do painel metálico do tipo trapezoidal de mesma espessura (em função do vão entre as terças).

Todos os cuidados se fazem necessários na execução dos serviços de troca de tesoura metálica e partes oxidadas que deverão ser trocadas e soldadas.

Os suportes temporários (estais, contraventamentos, andaimes, fogueiras e outros elementos) deverão garantir que a estrutura metálica ou qualquer parte montada possa resistir às cargas comparáveis em intensidade àquelas para as quais a estrutura foi projetada, resultantes da ação do vento ou operações de montagem, excluindo cargas extraordinárias e imprevisíveis. Estes podem ser removidos após a estrutura ter sido conectada definitivamente, de acordo com o projeto e com a autorização da Fiscalização.



PREFEITURA MUNICIPAL DE NAZARÉ

Praça Alexandre Bittencourt, 07 –

Centro CNPJ Nº

13.797.188/0001-92



O manuseio das partes estruturais durante a montagem deverá ser cuidadoso, de modo a se evitar danos nessas partes; as avarias deverão ser reparadas ou substituídas, de acordo com as exigências das DIRETRIZES GERAIS DE FISCALIZAÇÃO e mediante parecer técnico de engenheiro responsável pela montagem.

CALHAS

Observar, nas calhas, caimento mínimo de 0,5 %.

A fixação das peças em chapas galvanizada deve obedecer aos detalhes de boa execução, considerando a fixação através de pregos de aço, parafusos e/ou buchas embutidos com argamassa.

4. PINTURA

SELADOR

A superfície deve estar limpa, seca e livre de poeira, graxa ou partes soltas. Em paredes novas, reboco ou superfícies muito porosas, recomenda-se a aplicação do selador para uniformizar a absorção e melhorar o rendimento da tinta de acabamento. Aplicar 1 a 2 demãos, com diluição conforme orientação do fabricante. Aplicação com rolo, trincha ou pistola. Aguardar o tempo de secagem antes da pintura final.

PINTURA

A superfície deve ser preparada e receber uma demão seladora em parede porosa, reboco não pintado ou acabamento fosco em mau estado. Paredes com acabamentos brilhantes em bom estado podem ser lixadas e repintadas diretamente.

Aplicar 2 a 3 demãos de acabamento, com diluição máxima de 20% de água. Nos acabamentos diferenciados (tipo texturizado ou massa corrida, verificar instruções específicas).

Aplicação por trincha, rolo ou revólver. Verificar instruções do fabricante.

5. ESQUADRIAS

PINTURA EM SUPERFÍCIES METÁLICAS

Realizar a remoção de pintura à óleo ou esmalte existente por meio de lixamento ou métodos adequados, garantindo a eliminação de partes soltas, ferrugem e impurezas. A superfície deve estar limpa, seca e devidamente preparada. Aplicar 2 demãos de esmalte sintético, respeitando o intervalo de secagem entre aplicações. Execução com trincha, rolo ou pistola, conforme orientação do fabricante, assegurando acabamento uniforme e proteção da superfície metálica.

PORTA DE ENROLAR



PREFEITURA MUNICIPAL DE NAZARÉ

Praça Alexandre Bittencourt, 07 –

Centro CNPJ Nº

13.797.188/0001-92



Recebimento:

Serão inspecionadas, no recebimento, quanto à qualidade, ao tipo, à quantidade total, ao acabamento superficial, as dimensões e a obediência ao projeto.

Montagem:

A montagem da porta de enrolar se fará na seguinte sequência:

Chumbamento das guias enrijecidas em formato "u".

Instalação do eixo de enrolar e das lâminas vazadas com fechadura.

Fiscalização:

As esquadrias serão medidas após instaladas e aceitas pela fiscalização, conforme as unidades da planilha contratual, estando incluídos nos preços todos os seus acessórios e ferragens.

6. REVESTIMENTO

MASSA ÚNICA

A superfície deve estar limpa, seca e livre de poeira, óleos ou partes soltas. Indicada para regularizar e corrigir imperfeições em paredes internas, proporcionando um acabamento liso e uniforme.

Aplicar em camadas finas com desempenadeira ou espátula, evitando excessos. Se necessário, lixar após a secagem para melhor nivelamento.

Aguardar a secagem completa antes da aplicação de selador e pintura final.

REVESTIMENTO CERÂMICO

As peças cerâmicas deverão apresentar arestas bem definidas e esmalte resistente. Não deverão apresentar deformações, empenamentos, escamas, rachaduras, fendas, trincas, bolhas ou lascas.

O assentamento será procedido com o emprego de argamassa de alta adesividade (cimento colante). Deverá ser adicionada água a esta argamassa conforme instruções do fabricante, até obter-se a consistência pastosa.

Inicialmente, espalha-se a argamassa de assentamento com a desempenadeira de aço. Depois, deve-se formar os cordões com o lado dentado da desempenadeira. Em seguida, demarca-se o gabarito para o assentamento das peças.

Assentam-se, inicialmente, as peças da primeira faixa horizontal e da primeira vertical. Em seguida, complementa-se a área definida entre estas faixas.

As espessuras regulares das juntas serão garantidas através de espaçadores apropriados. As juntas deverão ser escovadas e umedecidas como preparação para recebimento do rejunte.

Decorridos 5 dias de assentamento, será iniciado o rejuntamento com o espalhamento da massa e posterior retirada do excesso com pano úmido ou esponja. O material a ser utilizado no rejuntamento é a argamassa pré-fabricada e deverá ser específica para a área a que se destina (ambientes externos ou internos, áreas molhadas, etc.).

7. PISO



PREFEITURA MUNICIPAL DE NAZARÉ

Praça Alexandre Bittencourt, 07 –

Centro CNPJ Nº

13.797.188/0001-92



PISO EM GRANILITE / MARMORITE / GRANITINA

Executar piso em granilite, marmorite ou granitina em ambientes internos, com espessura de 8 mm, sobre base devidamente preparada, limpa e nivelada.

A execução deve incluir preparo da mistura em betoneira, lançamento do material, nivelamento e colocação das juntas. Após a cura, realizar 4 etapas de polimento com politriz, estucamento para correção de poros, aplicação de selador e finalização com cera.

Garantir acabamento liso, uniforme e de alta resistência, conforme especificações do projeto.

ACABAMENTO POLIDO PARA PISO DE CONCRETO

Executar o acabamento polido em piso de concreto armado ou laje sobre solo, garantindo superfície nivelada e de alta resistência. O polimento deve ser realizado com equipamentos adequados, após o início da pega do concreto, proporcionando aspecto liso e uniforme.

Se necessário, aplicar endurecedores superficiais conforme especificação do projeto.

Assegurar a cura adequada do concreto para evitar fissuras e garantir maior durabilidade do acabamento.

8. LIMPEZA

A obra será entregue perfeitamente limpa, devendo ser removidos todos os entulhos. Haverá especial cuidado em se remover quaisquer detritos ou salpicos de argamassa endurecida das superfícies. Todas as manchas e salpicos de tinta serão cuidadosamente removidos, principalmente nos vidros e ferragens de esquadrias bem como em metais e louças sanitárias.

Todas as instalações e esquadrias deverão estar em perfeito funcionamento.

A obra será considerada concluída após a fiscalização e emissão do termo de recebimento pela Fiscalização.

Documento assinado digitalmente
gov.br LARISSA FERREIRA RAMOS
Data: 16/04/2026 14:53:37-0300
Verifique em <https://validar.iti.gov.br>

Larissa Ferreira Ramos
Engenheira Civil
Crea 3000116907BA

01 – NOME DA PREFEITURA PROPONENTE:	02 – DESCRIÇÃO:
PREFEITURA MUNICIPAL DE NAZARÉ/BA	REFORMA DO MERCADO MUNICIPAL NO MUNICÍPIO DE NAZARÉ/BA

03 –LOCALIDADE:	04 –DATA:
NAZARÉ/BA	16/04/2026

QUADRO DE COMPOSIÇÃO DE BDI

TIPO DE OBRA DO EMPREENDIMENTO	DESONERAÇÃO
Construção e Reforma de Edifícios	Não
Conforme legislação tributária municipal, definir estimativa de percentual da base de cálculo para o ISS:	50,00%
Sobre a base de cálculo, definir a respectiva alíquota do ISS (entre 2% e 5%):	5,00%

Itens	Siglas	% Adotado	Situação	1º Quartil	Médio	3º Quartil
Administração Central	AC	4,00%	-	3,00%	4,00%	5,50%
Seguro e Garantia	SG	0,80%	-	0,32%	0,40%	0,74%
Risco	R	1,27%	-	0,97%	1,27%	1,27%
Despesas Financeiras	DF	1,23%	-	0,59%	1,23%	1,39%
Lucro	L	7,40%	-	6,16%	7,40%	8,96%
Tributos (impostos COFINS 3%, e PIS 0,65%)	CP	3,65%	-	3,65%	3,65%	3,65%
Tributos (ISS, variável de acordo com o município)	ISS	2,50%	-	0,00%	2,50%	5,00%
Tributos (Contribuição Previdenciária sobre a Receita Bruta - 0% ou 4,5% - Desoneração)	CPRB	0,00%	OK	0,00%	4,50%	4,50%
BDI SEM desoneração (Fórmula Acórdão TCU)	BDI PAD	22,88%	OK	20,34%	22,12%	25,00%

Os valores de BDI foram calculados com o emprego da fórmula:

$$BDI.PAD = \frac{(1+AC + S + R + G) * (1 + DF) * (1+L)}{(1-CP-ISS)} - 1$$

Declaro para os devidos fins que, conforme legislação tributária municipal, a base de cálculo para Construção e Reforma de Edifícios, é de 50%, com a respectiva alíquota de 5%.

Declaro para os devidos fins que o regime de Contribuição Previdenciária sobre a Receita Bruta adotado para elaboração do orçamento foi SEM Desoneração, e que esta é a alternativa mais adequada para a Administração Pública.

Observações:

NAZARÉ/BA

Local

Documento assinado digitalmente

 LARISSA FERREIRA RAMOS

Data: 16/04/2026 14:28:01-0300

Verifique em <https://validar.iti.gov.br>

Responsável Técnico

Nome: LARISSA FERREIRA RAMOS

Título: ENGENHEIRA CIVIL

CREA/CAU: 3000116907BA

quinta-feira, 16 de abril de 2026

Data



Obra

REFORMA MERCADO MUNICIPAL NO MUNICÍPIO DE NAZARÉ-BA

Bancos
SINAPI - 03/2026 - Bahia
SBC - 04/2026 - Bahia
ORSE - 02/2026 - Sergipe

B.D.I.
22,88%

Encargos Sociais
Não Desonerado:
embutido nos preços
unitário dos insumos de
mão de obra, de acordo
com as bases.

Cronograma Físico e Financeiro

Item	Descrição	Total Por	30 DIAS	60 DIAS	90 DIAS	120 DIAS	150 DIAS	180 DIAS	210 DIAS	240 DIAS	270 DIAS	300 DIAS	330 DIAS	360 DIAS
1	SERVIÇOS PRELIMINARES	100,00% 3.318.36	100,00% 3.318.36											
2	REVISÃO E REPAROS COBERTURA DOS GALPÕES	100,00% 846.428.04	25,00% 211.607.01	25,00% 211.607.01	25,00% 211.607.01	25,00% 211.607.01								
3	REVISÃO E REPAROS ESTRUTURA METÁLICA DOS GALPÕES	100,00% 114.208.08	50,00% 57.104.04	50,00% 57.104.04										
4	GALPÕES HORTIFRUTI	100,00% 318.633.28					60,00% 191.179.9	40,00% 127.453.31						
5	GALPÃO (RESTAURANTES, CARNES E COMÉRCIO ALTERNATIVO)	100,00% 815.334,88						10,00% 81.533,49	30,00% 244.600,46	30,00% 244.600,46	30,00% 244.600,46			
6	GALPÃO CEREAIS	100,00% 301.439.36										40,00% 120.575.74	40,00% 120.575.74	20,00% 60.287.87
7	GALPÃO CONFECCÕES	100,00% 217.892.32										20,00% 43.578.46	40,00% 87.156.93	40,00% 87.156.93
Porcentagem			10,39%	10,27%	8,09%	8,09%	7,3%	7,98%	9,35%	9,35%	9,35%	6,27%	7,94%	5,63%
Custo			272.029,41	268.711,05	211.607,01	211.607,01	191.179,9	208.986,80	244.600,46	244.600,46	244.600,46	164.154,20	207.732,67	147.444,80
Porcentagem Acumulado			10,39%	20,66%	28,75%	36,83%	44,14%	52,12%	61,47%	70,81%	80,16%	86,43%	94,37%	100,0%
Custo Acumulado			272.029,41	540.740,46	752.347,47	963.954,48	1.155.134,	1.364.121,	1.608.721,70	1.853.322,16	2.097.922,62	2.262.076,82	2.469.809,49	2.617.254,32

gov.br
Documento assinado digitalmente
LARISSA FERREIRA RAMOS
Data: 16/04/2026 14:28:01-0300
Verifique em <https://validar.iti.gov.br>

LARISSA FERREIRA RAMOS
ENGENHEIRA CIVIL
3000116907BA



Obra
REFORMA MERCADO MUNICIPAL NO MUNICÍPIO DE NAZARÉ-BA

Bancos
SINAPI - 03/2026 - Bahia
SBC - 04/2026 - Bahia
ORSE - 02/2026 - Sergipe

B.D.I.
22,88%

Encargos Sociais
Não Desonerado: embutido nos preços unitário dos insumos de mão de obra, de acordo com as bases.

Curva ABC de Serviços

Código	Banco	Descrição	Tipo	Und	Quant.	Valor	Unit	Total	Peso (%)	Peso Acumulado (%)
100759	SINAPI	PINTURA COM TINTA ALQUÍDICA DE ACABAMENTO (ESMALTE SINTÉTICO BRILHANTE) PULVERIZADA SOBRE SUPERFÍCIES METÁLICAS (EXCETO PERFIL) EXECUTADO EM OBRA (02 DEMÃOS). AF_01/2020_PE	Pintura em Superfícies Metálicas	m²	4.647,16	73,62		342.123,92	13,07	13,07
87529	SINAPI	MASSA ÚNICA, EM ARGAMASSA TRAÇO 1:2:8, PREPARO MECÂNICO, APLICADA MANUALMENTE EM PAREDES INTERNAS DE AMBIENTES COM ÁREA ENTRE 5M² E 10M², E = 17,5MM, COM TALISCAS. AF_03/2024	Massa Única Interna	m²	4.920,97	60,22		296.340,81	11,32	24,39
104612	SINAPI	REVESTIMENTO CERÂMICO PARA PAREDES INTERNAS COM PLACAS TIPO ESMALTADA DE DIMENSÕES 60X60 CM APLICADAS A MEIA ALTURA DAS PAREDES. AF_02/2023_PE	Revestimentos Cerâmicos Internos	m²	2.455,93	112,24		275.653,58	10,53	34,93
94213	SINAPI	TELHAMENTO COM TELHA DE AÇO/ALUMÍNIO E = 0,5 MM, COM ATÉ 2 ÁGUAS, INCLUSO IÇAMENTO. AF_07/2019	Telhamento para Cobertura	m²	3.175,54	75,26		238.991,14	9,13	44,06
88489	SINAPI	PINTURA LÁTEX ACRÍLICA PREMIUM, APLICAÇÃO MANUAL EM PAREDES, DUAS DEMÃOS. AF_04/2023	Pintura Interna	m²	10.882,29	18,89		205.566,46	7,85	51,91
97097	SINAPI	ACABAMENTO POLIDO PARA PISO DE CONCRETO ARMADO OU LAJE SOBRE SOLO DE ALTA RESISTÊNCIA. AF_09/2021	Radier, Piso de Concreto e Laje sobre Solo	m²	4.100,11	45,00		184.504,95	7,05	58,96
100721	SINAPI	PINTURA COM TINTA ALQUÍDICA DE FUNDO (TIPO ZARCÃO) PULVERIZADA SOBRE SUPERFÍCIES METÁLICAS (EXCETO PERFIL) EXECUTADO EM OBRA (POR DEMÃO). AF_01/2020_PE	Pintura em Superfícies Metálicas	m²	4.647,16	37,70		175.197,93	6,69	65,66
104162	SINAPI	PISO EM GRANILITE, MARMORITE OU GRANITINA EM AMBIENTES INTERNOS, COM ESPESSURA DE 8 MM, INCLUSO MISTURA EM BETONEIRA, COLOCAÇÃO DAS JUNTAS, APLICAÇÃO DO PISO, 4 POLIMENTOS COM POLITRIZ, ESTUCAMENTO, SELADOR E CERA. AF_02/2026_PE	Pisos	m²	1.020,94	152,06		155.244,14	5,93	71,59
7725	ORSE	Remoção de pintura látex (raspagem e/ou lixamento e/ou escovação)	Demolições / Remoções	m²	10.577,96	9,58		101.336,86	3,87	75,46
97633	SINAPI	DEMOLIÇÃO DE REVESTIMENTO CERÂMICO, DE FORMA MANUAL, SEM REAPROVEITAMENTO. AF_09/2023	Demolições e Remoções	m²	2.606,12	34,92		91.005,71	3,48	78,94
100717	SINAPI	LIXAMENTO MANUAL EM SUPERFÍCIES METÁLICAS EM OBRA. AF_01/2020	Pintura em Superfícies Metálicas	m²	4.647,16	14,67		68.173,84	2,60	81,54
88485	SINAPI	FUNDO SELADOR ACRÍLICO, APLICAÇÃO MANUAL EM PAREDE, UMA DEMÃO. AF_04/2023	Pintura Interna	m²	10.882,29	6,09		66.273,15	2,53	84,07
1857	ORSE	Porta em aço, em chapa galvanizada nº24, raida, de enrolar	Esquadrias de Ferro	m²	168,6	266,56		44.942,02	1,72	85,79
12384	ORSE	Treliça metálica Pratt, em perfis UDC75x38x3,84kg/m, diagonais tracionadas, p/ telhados em duas águas sem lanternim, vãos 6,00 a 10,00m, pintura 01 demãoepoxi fundo óxido ferro + 02 demãos esmalte epoxi branco - Executada	Estrutura Metálica	m	95,23	451,47		42.993,49	1,64	87,43
94229	SINAPI	CALHA EM CHAPA DE AÇO GALVANIZADO NÚMERO 24, DESENVOLVIMENTO DE 100 CM, INCLUSO TRANSPORTE VERTICAL. AF_07/2019	Telhamento para Cobertura	M	196,31	202,24		39.701,73	1,52	88,95
2306	ORSE	Pintura de acabamento com aplicação de 02 demãos de esmalte sintético sobre superfícies metálicas - R1	Esmalte Sintético / Óleo	m²	1.391,56	27,12		37.739,11	1,44	90,39
104611	SINAPI	REVESTIMENTO CERÂMICO PARA PAREDES INTERNAS COM PLACAS TIPO ESMALTADA DE DIMENSÕES 60X60 CM APLICADAS NA ALTURA INTEIRA DAS PAREDES. AF_02/2023_PE	Revestimentos Cerâmicos Internos	m²	290,23	110,91		32.189,41	1,23	91,62
10759	ORSE	Bancada em granito cinza andorinha, e=2cm	Conversão InfoWorca	m²	46,8	684,69		32.043,49	1,22	92,85
91341	SINAPI	PORTA EM ALUMÍNIO DE ABRIR TIPO VENEZIANA COM GUARNIÇÃO, FIXAÇÃO COM PARAFUSOS - FORNECIMENTO E INSTALAÇÃO. AF_10/2025	Esquadrias - Portas	m²	47,88	586,01		28.058,16	1,07	93,92
7604	ORSE	Revestimento cerâmico para parede, 10 x 10 cm, Tecnogres, linha Brilhante, ref. BR10060 ou similar, aplicado com argamassa industrializada ac-iii, rejuntado, exclusive regularização de base ou emboço - Rev 04	Azelejos e Cerâmicas	m²	234,33	106,21		24.888,19	0,95	94,87
3659	ORSE	Vaso sanitário c/caixa de descarga acoplada, linha versato 07353/07570, CELITE ou similar, incl. assento CELITE versato 07983 ou similar, conj. de fixaçãoDECA SP13 ou similar, anel de vedação e engate plástico	Louças e Metais Sanitários	un	24,0	975,52		23.412,48	0,89	95,76
29	ORSE	Remoção de pintura à óleo ou esmalte - Rev 01Remoção de pintura com aplicação de 01 demão de removedor pastoso	Demolições / Remoções	m²	1.269,16	15,02		19.062,78	0,73	96,49
97647	SINAPI	REMOÇÃO DE TELHAS DE FIBROCIMENTO METÁLICA E CERÂMICA, DE FORMA MANUAL, SEM REAPROVEITAMENTO. AF_09/2023	Demolições e Remoções	m²	3.175,54	5,44		17.274,94	0,66	97,15
97897	SINAPI	CAIXA ENTERRADA HIDRÁULICA RETANGULAR, EM CONCRETO PRÉ-MOLDADO, DIMENSÕES INTERNAS: 0,6X0,6X0,5 M. AF_12/2020	Caixas Enterradas	UN	20,0	619,65		12.393,00	0,47	97,63
97064	SINAPI	MONTAGEM E DESMONTAGEM DE ANDAIME TUBULAR TIPO "TORRE" (EXCLUSIVE ANDAIME E LIMPEZA). AF_03/2024	Equipamentos de Proteção Coletiva	M	250,0	44,80		11.200,00	0,43	98,05
2454	ORSE	Andaime tubular metálico simples - peça x dia	Andaimes	PxD	12.672,0	0,81		10.264,32	0,39	98,45
12293	ORSE	Lavatório com bancada em granito cinza andorinha, e = 2cm, dim 3,30x0,60, com03 cubas de embutir de louça, sifão cromado, válvula cromada, torneira cromada, inclusive rodopia 10 cm, assentada	Louças e Metais Sanitários	un	2,0	4.491,52		8.983,04	0,34	98,79
100858	SINAPI	MICTÓRIO SIFONADO COM VÁLVULA DE DESCARGA EM LOUÇA BRANCA - PADRÃO MÉDIO - FORNECIMENTO E INSTALAÇÃO. AF_02/2026	Louças e Metais	UN	6,0	1.014,61		6.087,66	0,23	99,02
12290	ORSE	Lavatório com bancada em granito cinza andorinha, e = 2cm, dim 0,80x0,60, com01 cuba de louça de embutir, sifão cromado, válvula cromada, torneira cromada, inclusive rodopia 10 cm, assentada.	Louças e Metais Sanitários	un	4,0	1.489,11		5.956,44	0,23	99,25
12291	ORSE	Lavatório com bancada em granito cinza andorinha, e = 2cm, dim 1,30x0,60, com02 cubas de embutir de louça, sifão cromado, válvula cromada, torneira cromada, inclusive rodopia 10 cm, assentada	Louças e Metais Sanitários	un	2,0	2.572,35		5.144,70	0,20	99,45
103689	SINAPI	FORNECIMENTO E INSTALAÇÃO DE PLACA DE OBRA COM CHAPA GALVANIZADA E ESTRUTURA DE MADEIRA. AF_03/2022_PS	Sinalização Vertical Viária	m²	6,0	553,06		3.318,36	0,13	99,57
97644	SINAPI	REMOÇÃO DE PORTAS, DE FORMA MANUAL, SEM REAPROVEITAMENTO. AF_09/2023	Demolições e Remoções	m²	216,48	14,64		3.169,27	0,12	99,69
89578	SINAPI	TUBO PVC, SÉRIE R, ÁGUA PLUVIAL, DN 100 MM, FORNECIDO E INSTALADO EM CONDUTORES VERTICAIS DE ÁGUAS PLUVIAIS. AF_06/2022	Instalações Prediais de Águas Pluviais - Tubos, Conexões, Caixas e Ralos	M	60,86	38,15		2.321,81	0,09	99,78
42	ORSE	Apicoamento total de reboco com ponteiros/talhadeiras	Demolições / Remoções	m²	592,73	3,59		2.127,90	0,08	99,86

86901	SINAPI	CUBA DE EMBUTIR OVAL EM LOUÇA BRANCA, 35 X 50CM OU EQUIVALENTE - FORNECIMENTO E INSTALAÇÃO. AF_02/2026	Louças e Metais	UN	8,0	212,52	1.700,16	0,06	99,93
100860	SINAPI	CHUVEIRO ELÉTRICO COMUM CORPO PLÁSTICO, TIPO DUCHA - FORNECIMENTO E INSTALAÇÃO. AF_02/2026	Louças e Metais	UN	4,0	191,59	766,36	0,03	99,96
97666	SINAPI	REMOÇÃO DE METAIS SANITÁRIOS, DE FORMA MANUAL, SEM REAPROVEITAMENTO. AF_09/2023	Demolições e Remoções	UN	52,0	14,16	736,32	0,03	99,99
97625	SINAPI	DEMOLIÇÃO DE ALVENARIA PARA QUALQUER TIPO DE BLOCO, DE FORMA MECANIZADA, SEM REAPROVEITAMENTO. AF_09/2023	Demolições e Remoções	m³	4,68	78,36	366,72	0,01	100,00

Total sem BDI	2.130.014,88
Total do BDI	487.239,44
Total Geral	2.617.254,32

Documento assinado digitalmente

 **LARISSA FERREIRA RAMOS**
Data: 16/04/2026 14:28:01-0300
Verifique em <https://validar.iti.gov.br>

LARISSA FERREIRA RAMOS
ENGENHEIRA CIVIL
3000116907BA

CÓDIGO	BANCO	DESCRIÇÃO	UNIDADE	DADOS NUMÉRICOS						
ADMINISTRAÇÃO LOCAL										
SERVIÇOS PRELIMINARES										
103689	SINAPI	FORNECIMENTO E INSTALAÇÃO DE PLACA DE OBRA COM CHAPA GALVANIZADA E ESTRUTURA DE MADEIRA. AF_03/2022_PS	m²	Quantidade	Área	Largura	Comprimento	Altura	Porcentagem	Total
									-	m²
12254	ORSE	Tapume em telha de aço galvanume, simples, ondulada, não pintada,OND18, e=0,50mm, h = 2,00m, exclusive pintura	M	Quantidade	Área	Largura	Comprimento	Altura	Porcentagem	Total
									-	M
GALPÃO HORTIFRUTI										
BOXES EXISTENTES										
DEMOLIÇÃO										
97633	SINAPI	DEMOLIÇÃO DE REVESTIMENTO CERÂMICO, DE FORMA MANUAL, SEM REAPROVEITAMENTO. AF_09/2023	M2	Quantidade boxes	Área	Largura	Comprimento	Altura	Porcentagem	Total
		DEMOLIÇÃO REVESTIMENTO EXISTENTE			592,73				0,20	118,55
		DEMOLIÇÃO PISO EXISTENTE			345,56				0,20	69,11
									187,66	M2
42	ORSE	Apicoamento total de reboco com ponteiros/talhadeiras	M2	Quantidade boxes	Área	Largura	Comprimento	Altura	Porcentagem	Total
					592,73					592,73
									592,73	M2
7725	ORSE	Remoção de pintura látex (raspagem e/ou lixamento e/ou escovação)	M2	Quantidade boxes	Área	Largura	Comprimento	Altura	Porcentagem	Total
					406,76				0,50	203,38
									203,38	M2
REVESTIMENTO PAREDE										
87529	SINAPI	MASSA ÚNICA, EM ARGAMASSA TRAÇO 1:2:8, PREPARO MECÂNICO, APLICADA MANUALMENTE EM PAREDES INTERNAS DE AMBIENTES COM ÁREA ENTRE 5M² E 10M², E = 17,5MM, COM TALISCAS. AF_03/2024	M2	Quantidade	Área	Largura	Comprimento	Perímetro	Altura	Total
		RECOMPOSIÇÃO			406,76				0,30	122,03
									122,03	M2
104612	SINAPI	REVESTIMENTO CERÂMICO PARA PAREDES INTERNAS COM PLACAS TIPO ESMALTADA DE DIMENSÕES 60X60 CM APLICADAS A MEIA ALTURA DAS PAREDES. AF_02/2023_PE	M2	Quantidade boxes	Área	Largura	Comprimento	Altura	Porcentagem	Total
		HORTIFRUTI 01		8,00			9,25	1,80		133,20
		HORTIFRUTI 01		1,00			10,37	1,80		18,67
		HORTIFRUTI 01		8,00			9,20	1,80		132,48
		HORTIFRUTI 01		8,00			10,04	1,80		144,56
		HORTIFRUTI 02		10,00			9,10	1,80		163,80
									592,73	M2
PINTURAS E ACABAMENTOS										
88485	SINAPI	FUNDO SELADOR ACRILICO, APLICAÇÃO MANUAL EM PAREDE, UMA DEMÃO. AF_04/2023	M2	Quantidade boxes	Área	Largura	Comprimento	Altura	Porcentagem	Total
					406,76					406,76
									406,76	M2
88489	SINAPI	PINTURA LÁTEX ACRILICA PREMIUM, APLICAÇÃO MANUAL EM PAREDES, DUAS DEMÃOS. AF_04/2023	M2	Quantidade boxes	Área	Largura	Perímetro	Altura	Porcentagem	Total
		HORTIFRUTI 01		8,00			9,25	1,20		88,80
		HORTIFRUTI 01		1,00			10,37	1,20		12,44
		HORTIFRUTI 01		1,00			9,68	1,20		11,62
		HORTIFRUTI 01		8,00			9,20	1,20		88,32
		HORTIFRUTI 01		8,00			10,04	1,20		96,36
		HORTIFRUTI 02		10,00			9,10	1,20		109,20
									406,76	M2
ESQUADRIAS										
29	ORSE	Remoção de pintura à óleo ou esmalte - Rev 01Remoção de pintura com aplicação de 01 demão de removedor pastoso	M2	Quantidade boxes	Área	Largura	Comprimento	Altura	Porcentagem	Total
		PORTAS ENROLAR - HORTIFRUTI 01 E 02			312,12					312,12
									312,12	M2
2306	ORSE	Pintura de acabamento com aplicação de 02 demãos de esmalte sintético sobre superfícies metálicas - R1	M2	Quantidade boxes	Área	Largura	Comprimento	Altura	Porcentagem	Total
		PORTAS ENROLAR - HORTIFRUTI 01		8,00			2,95	3,00		70,80
		PORTAS ENROLAR - HORTIFRUTI 01		1,00			2,00	3,00		6,00
		PORTAS ENROLAR - HORTIFRUTI 01		1,00			2,54	3,00		7,62
		PORTAS ENROLAR - HORTIFRUTI 01		8,00			2,90	3,00		69,60
		PORTAS ENROLAR - HORTIFRUTI 01		8,00			2,90	3,00		69,60
		PORTAS ENROLAR - HORTIFRUTI 02		10,00			2,95	3,00		88,50
									312,12	M2
SERVIÇOS GERAIS GALPÕES HORTIFRUTI 01 E 02										
DEMOLIÇÃO										
7725	ORSE	Remoção de pintura látex (raspagem e/ou lixamento e/ou escovação)	M2	Quantidade boxes	Área	Largura	Comprimento	Altura	Porcentagem	Total
		HORTIFRUTI 01 e 02			336,49				0,70	235,54
									235,54	M2
REVESTIMENTOS DE PISO										
97097	SINAPI	ACABAMENTO POLIDO PARA PISO DE CONCRETO ARMADO OU LAJE SOBRE SOLO DE ALTA RESISTÊNCIA. AF_09/2021	M2	Quantidade	Área	Largura	Comprimento	Altura	Porcentagem	Total
		HORTIFRUTI 01			966,59					966,59
									966,59	M2

104162	SINAPI	PISO EM GRANILITE, MARMORITE OU GRANITINA EM AMBIENTES INTERNOS, COM ESPESSURA DE 8 MM, INCLUSO MISTURA EM BETONEIRA, COLOCAÇÃO DAS JUNTAS, APLICAÇÃO DO PISO, 4 POLIMENTOS COM POLITRIZ, ESTUCAMENTO, SELADOR E CERA. AF_02/2026_PE	M2	Quantidade	Área	Largura	Comprimento	Altura	Porcentagem	Total
		HORTIFRUTI 02			990,24				990,24	990,24
REVESTIMENTOS DE PAREDE										
87529	SINAPI	MASSA ÚNICA, EM ARGAMASSA TRAÇO 1:2:8, PREPARO MECÂNICO, APLICADA MANUALMENTE EM PAREDES INTERNAS DE AMBIENTES COM ÁREA ENTRE 5M² E 10M², E = 17,5MM, COM TALISCAS. AF_03/2024	M2	Quantidade	Área	Largura	Comprimento	Perímetro	Altura	Total
					336,49				0,30	100,95
PINTURAS E ACABAMENTOS										
88485	SINAPI	FUNDO SELADOR ACRILICO, APLICAÇÃO MANUAL EM PAREDE, UMA DEMÃO. AF_04/2023	M2	Quantidade boxes	Área	Largura	Comprimento	Altura	Porcentagem	Total
					336,49				336,49	336,49
88489	SINAPI	PINTURA LÁTEX ACRILICA PREMIUM, APLICAÇÃO MANUAL EM PAREDES, DUAS DEMÃOS. AF_04/2023	M2	Quantidade boxes	Área	Largura	Comprimento	Altura	Porcentagem	Total
		HORTIFRUTI 01 - EXTERNO					137,20	3,00		411,60
		HORTIFRUTI 02 - EXTERNO					68,60	3,00		205,80
		desconto aberturas								
		HORTIFRUTI 01 BOXES EXTERNO		8,00			2,95	2,70	-	63,72
		HORTIFRUTI 01 BOXES EXTERNO		1,00			2,00	2,70	-	5,40
		HORTIFRUTI 01 BOXES EXTERNO		1,00			2,54	2,70	-	6,86
		HORTIFRUTI 01 BOXES EXTERNO		8,00			2,90	2,70	-	62,64
		HORTIFRUTI 01 BOXES EXTERNO		8,00			2,90	2,70	-	62,64
		HORTIFRUTI 02 BOXES EXTERNO		10,00			2,95	2,70	-	79,65
336,49 M2										
GALPÃO RESTAURANTES E CARNES E COMERCIO ALTERNATIVO										
DEMOLIÇÃO E REMOÇÃO										
97625	SINAPI	DEMOLIÇÃO DE ALVENARIA PARA QUALQUER TIPO DE BLOCO, DE FORMA MECANIZADA, SEM REAPROVEITAMENTO. AF_09/2023	M3	Quantidade boxes	Área	Largura	Comprimento	Altura	Aberturas	Total
		bancadas box		90,00		0,40	1,30	0,10		4,68
4,68 M3										
97633	SINAPI	DEMOLIÇÃO DE REVESTIMENTO CERÂMICO, DE FORMA MANUAL, SEM REAPROVEITAMENTO. AF_09/2023	M2	Quantidade boxes	Área	Largura	Perímetro	Altura	Aberturas	Total
		BOX RESTAURANTES INTERNO		16,00			11,10	1,80	-	43,20
		BOX CARNES INTERNO		26,00			9,00	1,80	-	45,50
		BOX COMÉRCIO CARNES E COMÉRCIO ALTERNATIVO INTERNO		28,00			9,20	1,80	-	49,00
		BOX COMÉRCIO CARNES E COMÉRCIO ALTERNATIVO INTERNO		20,00			13,00	1,80	-	53,00
		REVESTIMENTO BOXES - EXTERNO					236,13	1,80	-	190,70
		REVESTIMENTO BANHEIROS - INTERNO		4,00			13,40	3,00	-	7,88
		REVESTIMENTO BANHEIROS - INTERNO		4,00			15,20	1,80	-	4,32
		REVESTIMENTO BANHEIROS PCD - INTERNO		2,00			6,40	3,00	-	3,36
2.199,85 M2										
7725	ORSE	Remoção de pintura látex (raspagem e/ou lixamento e/ou escovação)	M2	Quantidade	Área	Largura	Perímetro	Altura	Aberturas	Total
		BOX RESTAURANTES INTERNO		16,00			11,10	1,20	-	43,20
		BOX CARNES INTERNO		26,00			9,20	1,20	-	45,50
		BOX COMÉRCIO CARNES E COMÉRCIO ALTERNATIVO INTERNO		28,00			9,20	1,20	-	49,00
		BOX COMÉRCIO CARNES E COMÉRCIO ALTERNATIVO INTERNO		20,00			13,00	1,20	-	53,00
		COMÉRCIO ALTERNATIVO - ÁREA EXTERNA					127,54	1,20		153,05
		CARNES - ÁREA EXTERNA					127,60	1,20		153,12
		CARNES - ÁREA EXTERNA					127,62	1,20		153,14
		RESTAURANTES - ÁREA EXTERNA					61,91	1,20		74,29
		DEDUÇÕES ABERTURAS PORTAS BOXES							-	190,70
		CIRCULAÇÃO ÁREAS DE BANHEIROS		2,00			27,64	3,00	-	9,24
		CIRCULAÇÃO ÁREAS DE DEPÓSITOS E ADM		1,00			20,00	3,00	-	3,36
		CIRCULAÇÃO CORREDOR GERAL		2,00			78,70	3,00		472,20
		DEPÓSITO E ADM - INTERNO					13,40	3,00		80,40
		SALAS SEM IDENTIFICAÇÃO		1,00			48,02	3,00	-	14,78
		CIRCULAÇÃO - SALAS SEM IDENTIFICAÇÃO		1,00			26,68	3,00		80,04
		CIRCULAÇÃO ENTRE BOXES					65,98	6,00	-	395,88
		PAREDES EXTERNAS					202,66	6,00	-	1.108,56
		TETO BANHEIROS		4,00	10,80					43,20
4.177,64 M2										
97666	SINAPI	REMOÇÃO DE METAIS SANITÁRIOS, DE FORMA MANUAL, SEM REAPROVEITAMENTO. AF_09/2023	UN	Quantidade	Quantidade banheiros	Largura	Comprimento	Altura	Porcentagem	Total
		BANHEIRO MASCULINO		7,00	2,00					14,00
		BANHEIRO FEMININO		6,00	2,00					12,00
		BANHEIRO PCD		2,00	2,00					4,00
30,00 UN										
97644	SINAPI	REMOÇÃO DE PORTAS, DE FORMA MANUAL, SEM REAPROVEITAMENTO. AF_09/2023	M2	Quantidade	Área	Largura	Comprimento	Altura	Porcentagem	Total
		PORTAS ENROLAR EXTERNAS GALPÃO		2,00			5,20	3,00		31,20
		PORTAS ENROLAR EXTERNAS GALPÃO		6,00			2,40	3,00		43,20
		PORTAS ENROLAR EXTERNAS GALPÃO		2,00			5,50	3,00		33,00
		BANHEIRO MASCULINO		8,00			0,60	1,80		8,64
		BANHEIRO MASCULINO		2,00			0,70	2,10		2,94
		BANHEIRO FEMININO		8,00			0,60	1,80		8,64
		BANHEIRO FEMININO		2,00			0,70	2,10		2,94
		BANHEIRO PCD		2,00			0,80	2,10		3,36
133,92 M2										
REVESTIMENTO PAREDE										
87529	SINAPI	MASSA ÚNICA, EM ARGAMASSA TRAÇO 1:2:8, PREPARO MECÂNICO, APLICADA MANUALMENTE EM PAREDES INTERNAS DE AMBIENTES COM ÁREA ENTRE 5M² E 10M², E = 17,5MM, COM TALISCAS. AF_03/2024	M2	Quantidade	Área	Largura	Comprimento	Perímetro	Altura	Total
		RECOMPOSIÇÃO			4.177,64				0,50	2.088,82
2.088,82 M2										

104612	SINAPI	REVESTIMENTO CERÂMICO PARA PAREDES INTERNAS COM PLACAS TIPO ESMALTADA DE DIMENSÕES 60X60 CM APLICADAS A MEIA ALTURA DAS PAREDES. AF_02/2023_PE	M2	Quantidade boxes	Área	Largura	Perímetro	Altura	Aberturas	Total	
		BOX RESTAURANTES INTERNO		16,00			11,10	1,80	-	43,20	362,82
		BOX CARNES INTERNO		26,00			9,00	1,80	-	45,50	466,70
		BOX COMÉRCIO CARNES E COMÉRCIO ALTERNATIVO INTERNO		28,00			9,20	1,80	-	49,00	512,68
		BOX COMÉRCIO CARNES E COMÉRCIO ALTERNATIVO INTERNO		20,00			13,00	1,80	-	53,00	521,00
									1.863,20	M2	
104611	SINAPI	REVESTIMENTO CERÂMICO PARA PAREDES INTERNAS COM PLACAS TIPO ESMALTADA DE DIMENSÕES 60X60 CM APLICADAS NA ALTURA INTEIRA DAS PAREDES. AF_02/2023_PE APLICADAS A MEIA ALTURA DAS PAREDES. AF_02/2023_PE	M2	Quantidade Banheiros	Área	Largura	Perímetro	Altura	Aberturas	Total	
		REVESTIMENTO BANHEIROS - INTERNO		4,00			13,40	3,00	-	7,88	48,08
		REVESTIMENTO BANHEIROS - INTERNO		4,00			15,20	1,80	-	4,32	31,68
		REVESTIMENTO BANHEIROS PCD - INTERNO		2,00			6,40	3,00	-	3,36	22,56
									102,32	M2	
7604	SINAPI	Revestimento cerâmico para parede, 10 x 10 cm, Tecnogres, linha Brilhante, ref. BR10060 ou similar, aplicado com argamassa industrializada ac-iii, rejuntado, exclusive regularização de base ou emboço - Rev 04	M2	Quantidade boxes	Área	Largura	Perímetro	Altura	Aberturas	Total	
		REVESTIMENTO BOXES - EXTERNO					236,13	1,80	-	190,70	234,33
									234,33	M2	
REVESTIMENTOS DE PISO											
97097	SINAPI	ACABAMENTO POLIDO PARA PISO DE CONCRETO ARMADO OU LAJE SOBRE SOLO DE ALTA RESISTÊNCIA. AF_09/2021	M2	Quantidade	Área	Largura	Comprimento	Altura	Porcentagem	Total	
		PISO GERAL GALPÃO			2.052,46					2.052,46	
									2.052,46	M2	
PINTURAS E ACABAMENTOS											
88485	SINAPI	FUNDO SELADOR ACRÍLICO, APLICAÇÃO MANUAL EM PAREDE, UMA DEMÃO. AF_04/2023	M2	Quantidade boxes	Área	Largura	Comprimento	Altura	Porcentagem	Total	
					4.177,64					4.177,64	
									4.177,64	M2	
88489	SINAPI	PINTURA LÁTEX ACRÍLICA PREMIUM, APLICAÇÃO MANUAL EM PAREDES, DUAS DEMÃOS. AF_04/2023	M2	Quantidade boxes	Área	Largura	Comprimento	Altura	Porcentagem	Total	
		IDEM REMOÇÃO PINTURA			4.177,64					4.177,64	
									4.177,64	M2	
ESQUADRIAS											
91341	SINAPI	PORTA EM ALUMÍNIO DE ABRIR TIPO VENEZIANA COM GUARNIÇÃO, FIXAÇÃO COM PARAFUSOS - FORNECIMENTO E INSTALAÇÃO. AF_12/2019	M2	Quantidade	Quantidade banheiros	Largura	Comprimento	Altura	Porcentagem	Total	
		BANHEIRO MASCULINO		4,00	2,00		0,60	1,80		8,64	
		BANHEIRO MASCULINO		1,00	2,00		0,70	2,10		2,94	
		BANHEIRO FEMININO		4,00	2,00		0,60	1,80		8,64	
		BANHEIRO FEMININO		1,00	2,00		0,70	2,10		2,94	
		BANHEIRO PCD		1,00	2,00		0,80	2,10		3,36	
									26,52	M2	
29	ORSE	Remoção de pintura à óleo ou esmalte - Rev 01Remoção de pintura com aplicação de 01 demão de removedor pastoso	M2	Quantidade	Área	Largura	Comprimento	Altura	Porcentagem	Total	
					381,40					381,40	
									381,40	M2	
2306	ORSE	Pintura de acabamento com aplicação de 02 demãos de esmalte sintético sobre superfícies metálicas - R1	M2	Quantidade	Lados	Largura	Comprimento	Altura	Porcentagem	Total	
		BOX RESTAURANTES		16,00	2,00		2,70	1,00		86,40	
		BOX CARNES		26,00	2,00		1,75	1,00		91,00	
		BOX COMÉRCIO CARNES E COMÉRCIO ALTERNATIVO		28,00	2,00		1,75	1,00		98,00	
		BOX COMÉRCIO CARNES E COMÉRCIO ALTERNATIVO		20,00	2,00		2,65	1,00		106,00	
									381,40	M2	
1857	ORSE	Porta em aço, em chapa galvanizada nº24, ralada, de enrolar	M2	Quantidade	Área	Largura	Comprimento	Altura	Porcentagem	Total	
		PORTAS ENROLAR EXTERNAS GALPÃO		2,00			5,20	3,00		31,20	
		PORTAS ENROLAR EXTERNAS GALPÃO		6,00			2,40	3,00		43,20	
		PORTAS ENROLAR EXTERNAS GALPÃO		2,00			5,50	3,00		33,00	
									107,40	M2	
PEÇAS EM GERAL E LOUÇAS SANITÁRIAS											
3659	ORSE	Vaso sanitario c/caixa de descarga acoplada, linha versato 07353/07570, CELITE ou similar, incl. assento CELITE versato 07983 ou similar, conj. de fixaçãoDECA SP13 ou similar, anel de vedação e engate plástico	UN	Quantidade	Quantidade banheiros	Largura	Perímetro	Altura	Aberturas	Total	
		BANHEIRO MASCULINO		3,00	2,00					6,00	
		BANHEIRO FEMININO		3,00	2,00					6,00	
		BANHEIRO PCD		1,00	2,00					2,00	
									14,00	UN	
100858	SINAPI	MICTORIO SIFONADO COM VÁLVULA DE DESCARGA EM LOUÇA BRANCA - PADRÃO MÉDIO - FORNECIMENTO E INSTALAÇÃO. AF_02/2026	UN	Quantidade	Quantidade banheiros	Largura	Perímetro	Altura	Aberturas	Total	
		BANHEIRO MASCULINO		2,00	2,00					4,00	
									4,00	UN	
100860	SINAPI	CHUVEIRO ELÉTRICO COMUM CORPO PLÁSTICO, TIPO DUCHA - FORNECIMENTO E INSTALAÇÃO. AF_02/2026	UN	Quantidade	Quantidade banheiros	Largura	Perímetro	Altura	Aberturas	Total	
		BANHEIRO MASCULINO		1,00	2,00					2,00	
		BANHEIRO FEMININO		1,00	2,00					2,00	
									4,00	UN	
12293	ORSE	Lavatório com bancada em granito cinza andorinha, e = 2cm, dim 3,30x0,60, com03 cubas de embutir de louça, sifão cromado, válvula cromada, torneira cromada, inclusive rodopia 10 cm, assentada	UN	Quantidade	Quantidade banheiros	Largura	Perímetro	Altura	Aberturas	Total	
		BANHEIRO FEMININO		1,00	2,00					2,00	
									2,00	UN	
12291	ORSE	Lavatório com bancada em granito cinza andorinha, e = 2cm, dim 1,30x0,60, com02 cubas de embutir de louça, sifão cromado, válvula cromada, torneira cromada, inclusive rodopia 10 cm, assentada	UN	Quantidade	Quantidade banheiros	Largura	Perímetro	Altura	Aberturas	Total	
		BANHEIRO MASCULINO		1,00	2,00					2,00	
									2,00	UN	
12290	ORSE	Lavatório com bancada em granito cinza andorinha, e = 2cm, dim 0,80x0,60, com01 cuba de louça de embutir, sifão cromado, válvula cromada, torneira cromada, inclusive rodopia 10 cm, assentada.	UN	Quantidade	Quantidade banheiros	Largura	Perímetro	Altura	Aberturas	Total	
		BANHEIRO PCD		1,00	2,00					2,00	
									2,00	UN	
10759	ORSE	Bancada em granito cinza andorinha, e=2cm	M2	Quantidade	Área	Largura	Comprimento	Altura	Porcentagem	Total	
				90,00		0,40	1,30			46,80	
									46,80	M2	
GALPÃO CEREAIS											

DEMOLIÇÃO E REMOÇÃO										
97633	SINAPI	DEMOLIÇÃO DE REVESTIMENTO CERÂMICO, DE FORMA MANUAL, SEM REAPROVEITAMENTO. AF_09/2023	M2	Quantidade Banheiros	Área	Largura	Perímetro	Altura	Aberturas	Total
		REVESTIMENTO BANHEIROS - INTERNO		2,00			14,00	3,00		84,00
		REVESTIMENTO BANHEIROS - INTERNO		2,00			16,28	1,80		58,61
		REVESTIMENTO BANHEIROS PCD - INTERNO		2,00			7,55	3,00		45,30
		PISO BANHEIROS		2,00	12,00					24,00
		PISOBANHEIROS PCD		2,00	3,35		7,55	3,00		6,70
									218,61	M2
97644	SINAPI	REMOÇÃO DE PORTAS, DE FORMA MANUAL, SEM REAPROVEITAMENTO. AF_09/2023	M2	Quantidade	Área	Largura	Comprimento	Altura	Porcentagem	Total
		PORTAS ENROLAR EXTERNAS GALPÃO		4,00			3,60	3,00		43,20
		PORTAS ENROLAR EXTERNAS GALPÃO		2,00			3,00	3,00		18,00
		BANHEIRO MASCULINO E FEMININO		12,00			0,60	1,80		12,96
		BANHEIROS PCD		4,00			1,00	2,10		8,40
									82,56	M2
7725	ORSE	Remoção de pintura látex (raspagem e/ou fixamento e/ou escovação)	M2	Quantidade	Área	Largura	Comprimento	Altura	Aberturas	Total
		PINTURA INTERNA BOXES		41,00			14,30	3,00	-	287,82
		PINTURA EXTERNA BOXES					211,00	3,00	-	357,42
		DEDUÇÕES ABERTURAS PORTAS BOXES		41,00			2,60	2,70	-	287,82
		PINTURA EXTERNA GALPÃO					136,30	6,00	-	756,60
		TETO BANHEIROS		2,00	12,00					24,00
		TETO BANHEIROS PCD		2,00	3,35					6,70
									2.246,14	M2
97666	SINAPI	REMOÇÃO DE METAIS SANITÁRIOS, DE FORMA MANUAL, SEM REAPROVEITAMENTO. AF_09/2023	UN	Quantidade	Quantidade banheiros	Largura	Comprimento	Altura	Porcentagem	Total
		BANHEIROS		22,00						22,00
									22,00	UN
REVESTIMENTO PAREDE										
87529	SINAPI	MASSA ÚNICA, EM ARGAMASSA TRAÇO 1:2:8, PREPARO MECÂNICO, APLICADA MANUALMENTE EM PAREDES INTERNAS DE AMBIENTES COM ÁREA ENTRE 5M² E 10M², E = 17,5MM, COM TALISCAS. AF_03/2024	M2	Quantidade	Área	Largura	Comprimento	Perímetro	Altura	Total
		RECOMPOSIÇÃO			2.246,14				0,50	1.123,07
									1.123,07	M2
104611	SINAPI	REVESTIMENTO CERÂMICO PARA PAREDES INTERNAS COM PLACAS TIPO ESMALTADA DE DIMENSÕES 60X60 CM APLICADAS NA ALTURA INTEIRA DAS PAREDES. AF_02/2023_PE	M2	Quantidade Banheiros	Área	Largura	Perímetro	Altura	Aberturas	Total
		REVESTIMENTO BANHEIROS - INTERNO		2,00			14,00	3,00		84,00
		REVESTIMENTO BANHEIROS - INTERNO		2,00			16,28	1,80		58,61
		REVESTIMENTO BANHEIROS PCD - INTERNO		2,00			7,55	3,00		45,30
									187,91	M2
PINTURAS E ACABAMENTOS										
88485	SINAPI	FUNDO SELADOR ACRÍLICO, APLICAÇÃO MANUAL EM PAREDE, UMA DEMÃO. AF_04/2023	M2	Quantidade boxes	Área	Largura	Comprimento	Altura	Porcentagem	Total
		IDEM REMOÇÃO PINTURA			2.246,14					2.246,14
									2.246,14	M2
88489	SINAPI	PINTURA LÁTEX ACRÍLICA PREMIUM, APLICAÇÃO MANUAL EM PAREDES, DUAS DEMÃOS. AF_04/2023	M2	Quantidade boxes	Área	Largura	Comprimento	Altura	Porcentagem	Total
		IDEM REMOÇÃO PINTURA			2.246,14					2.246,14
									2.246,14	M2
REVESTIMENTOS DE PISO										
104162	SINAPI	PISO EM GRÂNLITE, MARMORITE OU GRANITINA EM AMBIENTES INTERNOS, COM ESPESSURA DE 8 MM, INCLUSO MISTURA EM BETONEIRA, COLOCAÇÃO DAS JUNTAS, APLICAÇÃO DO PISO, 4 POLIMENTOS COM POLITRIZ, ESTUCAMENTO, SELADOR E CERA. AF_02/2026_PE	M2	Quantidade	Área	Largura	Comprimento	Altura	Porcentagem	Total
		PISO BANHEIROS		2,00	12,00					24,00
		PISO BANHEIROS PCD		2,00	3,35					6,70
									30,70	M2
97097	SINAPI	ACABAMENTO POLIDO PARA PISO DE CONCRETO ARMADO OU LAJE SOBRE SOLO DE ALTA RESISTÊNCIA. AF_09/2021	M2	Quantidade	Área	Largura	Comprimento	Altura	Porcentagem	Total
		PISO GERAL GALPÃO			1.111,76				-	30,70
									1.081,06	M2
ESQUADRIAS										
91341	SINAPI	PORTA EM ALUMÍNIO DE ABRIR TIPO VENEZIANA COM GUARNIÇÃO, FIXAÇÃO COM PARAFUSOS - FORNECIMENTO E INSTALAÇÃO. AF_12/2019	M2	Quantidade	Quantidade banheiros	Largura	Comprimento	Altura	Porcentagem	Total
		BANHEIRO MASCULINO E FEMININO		6,00	2,00		0,60	1,80		12,96
		BANHEIROS PCD		2,00	2,00		1,00	2,10		8,40
									21,36	M2
29	ORSE	Remoção de pintura à óleo ou esmalte - Rev 01Remoção de pintura com aplicação de 01 demão de removedor pastoso	M2	Quantidade	Área	Largura	Comprimento	Altura	Porcentagem	Total
					575,64					575,64
									575,64	M2
2306	ORSE	Pintura de acabamento com aplicação de 02 demãos de esmalte sintético sobre superfícies metálicas - R1	M2	Quantidade	Lados	Largura	Comprimento	Altura	Porcentagem	Total
		PORTAS ENROLAR BOXES		41,00	2,00		2,60	2,70		575,64
		PORTAS ENROLAR EXTERNAS GALPÃO		4,00	2,00		3,60	3,00		86,40
		PORTAS ENROLAR EXTERNAS GALPÃO		2,00	2,00		3,00	3,00		36,00
									698,04	M2
1857	ORSE	Porta em aço, em chapa galvanizada nº24, raida, de enrolar	M2	Quantidade	Área	Largura	Comprimento	Altura	Porcentagem	Total
		PORTAS ENROLAR EXTERNAS GALPÃO		4,00			3,60	3,00		43,20
		PORTAS ENROLAR EXTERNAS GALPÃO		2,00			3,00	3,00		18,00
									61,20	M2
PEÇAS EM GERAL E LOUÇAS SANITÁRIAS										
3659	ORSE	Vaso sanitário c/caixa de descarga acoplada, linha versato 07353/07570, CELITE ou similar, incl. assento CELITE versato 07983 ou similar, conj. de fixaçãoDECA SP13 ou similar, anel de vedação e engate plástico	UN	Quantidade	Quantidade banheiros	Largura	Perímetro	Altura	Aberturas	Total
		BANHEIRO FEMININO		4,00	1,00					4,00
		BANHEIRO MASCULINO		2,00	1,00					2,00
		BANHEIRO PCD		2,00	2,00					4,00
									10,00	UN
100858	SINAPI	MOTORIO OPERADO COM PREVELO DE DESCARGA EM LOUÇA BRANCA - PADRÃO MÉDIO - FORNECIMENTO E INSTALAÇÃO. AF_02/2026	UN	Quantidade	Quantidade banheiros	Largura	Perímetro	Altura	Aberturas	Total

		BANHEIRO MASCULINO		2,00	1,00					2,00
									2,00	UN
86901	SINAPI	CUBA DE EMBUTIR OVAL EM LOUÇA BRANCA, 35 X 50CM OU EQUIVALENTE - FORNECIMENTO E INSTALAÇÃO. AF_02/2026	UN	Quantidade	Quantidade banheiros	Largura	Comprimento	Altura	Porcentagem	Total
		BANHEIRO MASCULINO		4,00	2,00					8,00
									8,00	UN
12290	ORSE	Lavatório com bancada em granito cinza andorinha, e = 2cm, dim 0.80x0.60, com01 cuba de louça de embutir, sifão cromado, válvula cromada, torneira cromada, inclusive rodopia 10 cm, assentada.	UN	Quantidade	Quantidade banheiros	Largura	Perímetro	Altura	Aberturas	Total
		BANHEIRO PCD		1,00	2,00					2,00
									2,00	UN
GALPÃO CONFECCÕES										
DEMOLIÇÃO E REMOÇÃO										
7725	ORSE	Remoção de pintura látex (raspagem e/ou lixamento e/ou escovação)	M2	Quantidade	Lados	Largura	Comprimento	Altura	Aberturas	Total
		PAREDES EXTERNAS			2,00		155,40	6,00		1.864,80
		PINTURA INTERNA BOXES		41,00			14,30	3,00	-	287,82
		PINTURA EXTERNA BOXES					222,40	3,00	-	379,38
									3.715,26	M2
REVESTIMENTO DE PAREDE										
87529	SINAPI	MASSA ÚNICA, EM ARGAMASSA TRAÇO 1:2:8, PREPARO MECÂNICO, APLICADA MANUALMENTE EM PAREDES INTERNAS DE AMBIENTES COM ÁREA ENTRE 5M² E 10M², E = 17,5MM, COM TALISCAS. AF_03/2024	M2	Quantidade	Área	Largura	Comprimento	Perímetro	Altura	Total
		RECOMPOSIÇÃO			3.715,26				0,40	1.486,10
									1.486,10	M2
PINTURAS E ACABAMENTOS										
88485	SINAPI	FUNDO SELADOR ACRÍLICO, APLICAÇÃO MANUAL EM PAREDE, UMA DEMÃO. AF_04/2023	M2	Quantidade boxes	Área	Largura	Comprimento	Altura	Porcentagem	Total
		IDEM REMOÇÃO PINTURA			3.715,26					3.715,26
									3.715,26	M2
88489	SINAPI	PINTURA LÁTEX ACRÍLICA PREMIUM, APLICAÇÃO MANUAL EM PAREDES, DUAS DEMÃOS. AF_04/2023	M2	Quantidade boxes	Área	Largura	Comprimento	Altura	Porcentagem	Total
		IDEM REMOÇÃO PINTURA			3.715,26					3.715,26
									3.715,26	M2

NAZARÉ/BA

Local

 Documento assinado digitalmente
LARISSA FERREIRA RAMOS
Data: 16/04/2026 14:30:01-0300
Verifique em <https://validar.itl.gov.br>

quinta-feira, 16 de abril de 2026

Data

Responsável Técnico

Nome: LARISSA FERREIRA RAMOS
Título: ENGENHEIRA CIVIL
CREA/CAU: 3000116907BA



Obra
REFORMA MERCADO MUNICIPAL NO MUNICÍPIO DE NAZARÉ-BA

Bancos
SINAPI - 03/2026 - Bahia
SBC - 04/2026 - Bahia
ORSE - 02/2026 - Sergipe

B.D.I.
22,88%

Encargos Sociais
Não Desonerado: embutido nos
preços unitário dos insumos de
mão de obra, de acordo com as
bases.

Planilha Orçamentária Analítica

1			SERVIÇOS PRELIMINARES					3.318,36
1.1	Código	Banco	Descrição	Tipo	Und	Quant.	Valor Unit	Total
Composição	103689	SINAPI	FORNECIMENTO E INSTALAÇÃO DE PLACA DE OBRA COM CHAPA GALVANIZADA E ESTRUTURA DE MADEIRA. AF_03/2022_PS	Sinalização Vertical Viária	m²	1,0000000	450,08	450,08
Composição Auxiliar	88262	SINAPI	CARPINTEIRO DE FORMAS COM ENCARGOS COMPLEMENTARES	Livro SINAPI: Cálculos e Parâmetros	H	0,3729000	35,15	13,10
Composição Auxiliar	102234	SINAPI	PINTURA IMUNIZANTE PARA MADEIRA, 2 DEMÃOS. AF_01/2021	Pintura em Madeira	m²	0,5000000	26,54	13,27
Composição Auxiliar	88316	SINAPI	SERVENTE COM ENCARGOS COMPLEMENTARES	Livro SINAPI: Cálculos e Parâmetros	H	1,1186000	26,14	29,24
Insumo	00005069	SINAPI	PREGO DE ACO POLIDO COM CABECA 17 X 27 (2 1/2 X 11)	Material	KG	0,0132000	16,59	0,22
Insumo	00004813	SINAPI	PLACA DE OBRA (PARA CONSTRUCAO CIVIL) EM CHAPA GALVANIZADA "N. 22", ADESIVADA, DE "2,4 X 1,2" M (SEM POSTES PARA FIXACAO)	Material	m²	1,0000000	377,50	377,50
Insumo	00004509	SINAPI	SARRAFO "2,5 X 10" CM EM PINUS, MISTA OU EQUIVALENTE DA REGIAO - BRUTA	Material	M	3,2083000	5,12	16,43
Insumo	00005065	SINAPI	PREGO DE ACO POLIDO COM CABECA 10 X 10 (7/8 X 17)	Material	KG	0,0113000	30,96	0,35
				MO sem LS =>	34,31	LS =>	0,00	34,31
				Valor do BDI =>	102,98		Valor com BDI =>	553,06
					Quant. =>	6,00	Preço Total =>	3.318,36

2			REVISÃO E REPAROS COBERTURA DOS GALPÕES					846.428,04		
2.1	Código	Banco	Descrição	Tipo	Und	Quant.	Valor Unit	Total		
Composição	97647	SINAPI	REMOÇÃO DE TELHAS DE FIBROCIMENTO METÁLICA E CERÂMICA, DE FORMA MANUAL, SEM REAPROVEITAMENTO. AF_09/2023	Demolições e Remoções	m²	1,0000000	4,43	4,43		
Composição Auxiliar	88316	SINAPI	SERVENTE COM ENCARGOS COMPLEMENTARES	Livro SINAPI: Cálculos e Parâmetros	H	0,1153000	26,14	3,01		
Composição Auxiliar	88323	SINAPI	TELHADISTA COM ENCARGOS COMPLEMENTARES	Livro SINAPI: Cálculos e Parâmetros	H	0,0408000	34,83	1,42		
					MO sem LS =>	2,96	LS =>	0,00	MO com LS =>	2,96
					Valor do BDI =>	1,01			Valor com BDI =>	5,44
					Quant. =>	3.175,54	Preço Total =>	17.274,94		

2.2	Código	Banco	Descrição	Tipo	Und	Quant.	Valor Unit	Total		
Composição	94213	SINAPI	TELHAMENTO COM TELHA DE AÇO/ALUMÍNIO E = 0,5 MM, COM ATÉ 2 ÁGUAS, INCLUSO IÇAMENTO. AF_07/2019	Telhamento para Cobertura	m²	1,0000000	61,25	61,25		
Composição Auxiliar	88323	SINAPI	TELHADISTA COM ENCARGOS COMPLEMENTARES	Livro SINAPI: Cálculos e Parâmetros	H	0,0910000	34,83	3,16		
Composição Auxiliar	88316	SINAPI	SERVENTE COM ENCARGOS COMPLEMENTARES	Livro SINAPI: Cálculos e Parâmetros	H	0,0970000	26,14	2,53		
Composição Auxiliar	93282	SINAPI	GUINCHO ELÉTRICO DE COLUNA, CAPACIDADE 400 KG, COM MOTO FREIO, MOTOR TRIFÁSICO DE 1,25 CV - CHI DIURNO. AF_03/2016	Custos Horários Produtivo e Improdutivo dos Equipamentos	CHI	0,0013000	40,57	0,05		
Composição Auxiliar	93281	SINAPI	GUINCHO ELÉTRICO DE COLUNA, CAPACIDADE 400 KG, COM MOTO FREIO, MOTOR TRIFÁSICO DE 1,25 CV - CHP DIURNO. AF_03/2016	Custos Horários Produtivo e Improdutivo dos Equipamentos	CHP	0,0009000	41,77	0,03		
Insumo	00011029	SINAPI	HASTE RETA PARA GANCHO DE FERRO GALVANIZADO, COM ROSCA 1/4" X 30 CM PARA FIXACAO DE TELHA METALICA, INCLUI PORCA E ARRUELAS DE VEDACAO	Material	CJ	4,1500000	1,83	7,59		
Insumo	00007243	SINAPI	TELHA TRAPEZOIDAL EM ACO ZINCADO, SEM PINTURA, ALTURA DE APROXIMADAMENTE 40 MM, ESPESSURA DE 0,50 MM E LARGURA UTIL DE 980 MM	Material	m²	1,1660000	41,08	47,90		
					MO sem LS =>	4,02	LS =>	0,00	MO com LS =>	4,02
					Valor do BDI =>	14,01			Valor com BDI =>	75,26
					Quant. =>	3.175,54	Preço Total =>	238.991,14		

2.3	Código	Banco	Descrição	Tipo	Und	Quant.	Valor Unit	Total		
Composição	100717	SINAPI	LIXAMENTO MANUAL EM SUPERFÍCIES METÁLICAS EM OBRA. AF_01/2020	Pintura em Superfícies Metálicas	m²	1,0000000	11,94	11,94		
Composição	88310	SINAPI	PINTOR COM ENCARGOS COMPLEMENTARES	Livro SINAPI: Cálculos e	H	0,2986000	37,18	11,10		
Auxiliar				Parâmetros						
Insumo	00003768	SINAPI	LIXA EM FOLHA PARA FERRO, NUMERO 150	Material	UN	0,3000000	2,82	0,85		
					MO sem LS =>	7,80	LS =>	0,00	MO com LS =>	7,80
					Valor do BDI =>	2,73			Valor com BDI =>	14,67
					Quant. =>	4.081,92	Preço Total =>	59.881,77		

2.4	Código	Banco	Descrição	Tipo	Und	Quant.	Valor Unit	Total		
Composição	100721	SINAPI	PINTURA COM TINTA ALQUÍDICA DE FUNDO (TIPO ZARCÃO) PULVERIZADA SOBRE SUPERFÍCIES METÁLICAS (EXCETO PERFIL) EXECUTADO EM OBRA (POR DEMÃO). AF_01/2020_PE	Pintura em Superfícies Metálicas	m²	1,0000000	30,68	30,68		
Composição	88310	SINAPI	PINTOR COM ENCARGOS COMPLEMENTARES	Livro SINAPI: Cálculos e	H	0,5266000	37,18	19,57		
Auxiliar	00005318	SINAPI	DILUENTE AGUARRAS	Parâmetros	L	0,0619000	19,00	1,18		
Insumo	00007307	SINAPI	FUNDO ANTICORROSIVO PARA METAIS FERROSOS (ZARCAO)	Material	L	0,2070000	48,04	9,94		
					MO sem LS =>	13,76	LS =>	0,00	MO com LS =>	13,76
					Valor do BDI =>	7,02			Valor com BDI =>	37,70
					Quant. =>	4.081,92	Preço Total =>	153.888,38		

2.5	Código	Banco	Descrição	Tipo	Und	Quant.	Valor Unit	Total
-----	--------	-------	-----------	------	-----	--------	------------	-------

Composição	100759	SINAPI	PINTURA COM TINTA ALQUÍDICA DE ACABAMENTO (ESMALTE SINTÉTICO BRILHANTE) PULVERIZADA SOBRE SUPERFÍCIES METÁLICAS (EXCETO PERFIL) EXECUTADO EM OBRA (02 DEMÃOS). AF_01/2020_PE	Pintura em Superfícies Metálicas	m²	1,0000000	59,91	59,91
Composição Auxiliar	88310	SINAPI	PINTOR COM ENCARGOS COMPLEMENTARES	Livro SINAPI: Cálculos e Parâmetros	H	1,0531000	37,18	39,15
Insumo	00007292	SINAPI	TINTA ESMALTE SINTETICO PREMIUM BRILHANTE	Material	L	0,4134000	44,54	18,41
Insumo	00005318	SINAPI	DILUENTE AGUARRAS	Material	L	0,1240000	19,00	2,36
					MO sem LS =>	27,51	LS =>	0,00
					Valor do BDI =>	13,71		MO com LS =>
							Quant. =>	4.081,92
								Preço Total =>
								300.510,95

2.6	Código	Banco	Descrição	Tipo	Und	Quant.	Valor Unit	Total
Composição	2454	ORSE	Andaime tubular metálico simples - peça x dia	Andaimes	PxD	1,0000000	0,66	0,66
Item	Código	Banco	Descrição	Tipo	Und	Quant.	Valor Unit	Total
Insumo	160	ORSE	Aluguel de andaime metálico tubular simples - aluguel diário por peça	Serviços	pxd	1,0000000	0,66	0,66
Detalhamento de Cálculo ORSE								
Item	Código	Banco	Descrição	Tipo	Und	Quant.	Valor Unit	Total
Insumo	160	ORSE	Aluguel de andaime metálico tubular simples - aluguel diário por peça	Serviços	pxd	1,0000000	0,66	0,66
					MO sem LS =>	0,00	LS =>	0,00
					Valor do BDI =>	0,15		MO com LS =>
							Quant. =>	12.672,00
								Preço Total =>
								10.264,32

2.7	Código	Banco	Descrição	Tipo	Und	Quant.	Valor Unit	Total
Composição	97064	SINAPI	MONTAGEM E DESMONTAGEM DE ANDAIME TUBULAR TIPO "TORRE" (EXCLUSIVE ANDAIME E LIMPEZA). AF_03/2024	Equipamentos de Proteção Coletiva	M	1,0000000	36,46	36,46
Composição Auxiliar	100251	SINAPI	TRANSPORTE HORIZONTAL MANUAL, DE TUBO DE AÇO CARBONO LEVE OU MÉDIO, PRETO OU GALVANIZADO, COM DIÂMETRO MAIOR QUE 32 MM E MENOR OU IGUAL A 65 MM (UNIDADE: MXKM). AF_07/2019	Transporte de Materiais dentro do Canteiro de Obras	MXKM	0,4020000	15,99	6,42
Composição Auxiliar	88278	SINAPI	MONTADOR DE ESTRUTURAS METÁLICAS COM ENCARGOS COMPLEMENTARES	Livro SINAPI: Cálculos e Parâmetros	H	0,6977000	38,09	26,57
Composição Auxiliar	88316	SINAPI	SERVEnte COM ENCARGOS COMPLEMENTARES	Livro SINAPI: Cálculos e Parâmetros	H	0,1331000	26,14	3,47
					MO sem LS =>	27,04	LS =>	0,00
					Valor do BDI =>	8,34		MO com LS =>
							Quant. =>	250,00
								Preço Total =>
								11.200,00

2.8	Código	Banco	Descrição	Tipo	Und	Quant.	Valor Unit	Total
Composição	89578	SINAPI	TUBO PVC, SÉRIE R, ÁGUA PLUVIAL, DN 100 MM, FORNECIDO E INSTALADO EM CONDUTORES VERTICAIS DE ÁGUAS PLUVIAIS. AF_06/2022	Instalações Prediais de Águas Pluviais - Tubos, Conexões, Caixas e Ralos	M	1,0000000	31,05	31,05
Composição Auxiliar	88267	SINAPI	ENCANADOR OU BOMBEIRO HIDRÁULICO COM ENCARGOS COMPLEMENTARES	Livro SINAPI: Cálculos e Parâmetros	H	0,0758000	35,29	2,67
Composição Auxiliar	88248	SINAPI	AUXILIAR DE ENCANADOR OU BOMBEIRO HIDRÁULICO COM ENCARGOS COMPLEMENTARES	Livro SINAPI: Cálculos e Parâmetros	H	0,0758000	26,62	2,01
Insumo	00009841	SINAPI	TUBO PVC, SÉRIE R, DN 100 MM, PARA ESGOTO OU AGUAS PLUVIAIS PREDIAL (NBR 5688)	Material	M	1,0353000	25,40	26,30
Insumo	00038383	SINAPI	LIXA D'AGUA EM FOLHA, COR PRETA, GRAO 100	Material	UN	0,0420000	2,08	0,09
					MO sem LS =>	3,30	LS =>	0,00
					Valor do BDI =>	7,10		MO com LS =>
							Quant. =>	60,86
								Preço Total =>
								2.321,81

2.9	Código	Banco	Descrição	Tipo	Und	Quant.	Valor Unit	Total
Composição	94229	SINAPI	CALHA EM CHAPA DE AÇO GALVANIZADO NÚMERO 24, DESENVOLVIMENTO DE 100 CM, INCLUSO TRANSPORTE VERTICAL. AF_07/2019	Telhamento para Cobertura	M	1,0000000	164,58	164,58
Composição Auxiliar	93282	SINAPI	GUINCHO ELÉTRICO DE COLUNA, CAPACIDADE 400 KG, COM MOTO FREIO, MOTOR TRIFÁSICO DE 1,25 CV - CHI DIURNO. AF_03/2016	Custos Horários Produtivo e Improdutivo dos Equipamentos	CHI	0,0183000	40,57	0,74
Composição Auxiliar	88323	SINAPI	TELHADISTA COM ENCARGOS COMPLEMENTARES	Livro SINAPI: Cálculos e Parâmetros	H	0,5390000	34,83	18,77
Composição Auxiliar	93281	SINAPI	GUINCHO ELÉTRICO DE COLUNA, CAPACIDADE 400 KG, COM MOTO FREIO, MOTOR TRIFÁSICO DE 1,25 CV - CHP DIURNO. AF_03/2016	Custos Horários Produtivo e Improdutivo dos Equipamentos	CHP	0,0132000	41,77	0,55
Composição Auxiliar	88316	SINAPI	SERVEnte COM ENCARGOS COMPLEMENTARES	Livro SINAPI: Cálculos e Parâmetros	H	0,6330000	26,14	16,54
Insumo	00005104	SINAPI	REBITE DE REPUXO EM ALUMINIO VAZADO, DIAMETRO 3,2 X 8 MM DE COMPRIMENTO (1KG = 1025 UNIDADES)	Material	KG	0,0049000	129,88	0,64
Insumo	00005061	SINAPI	PREGO DE ACO POLIDO COM CABECA 18 X 27 (2 1/2 X 10)	Material	KG	0,0250000	16,00	0,40
Insumo	00000142	SINAPI	SELANTE ELASTICO MONOCOMPONENTE A BASE DE POLIURETANO (PU) PARA JUNTAS DIVERSAS	Material	310ML	0,1610000	32,56	5,24
Insumo	00040784	SINAPI	CALHA QUADRADA DE CHAPA DE ACO GALVANIZADA NUM 24, CORTE 100 CM	Material	M	1,0500000	88,05	92,45
Insumo	00013388	SINAPI	SOLDA EM BARRA DE ESTANHO-CHUMBO 50/50	Material	KG	0,1800000	162,59	29,27
					MO sem LS =>	25,42	LS =>	0,00
					Valor do BDI =>	37,66		MO com LS =>
							Quant. =>	196,31
								Preço Total =>
								39.701,73

2.10	Código	Banco	Descrição	Tipo	Und	Quant.	Valor Unit	Total
Composição	97897	SINAPI	CAIXA ENTERRADA HIDRÁULICA RETANGULAR, EM CONCRETO PRÉ-MOLDADO, DIMENSÕES INTERNAS: 0,6X0,6X0,5 M. AF_12/2020	Caixas Enterradas	UN	1,0000000	504,27	504,27
Composição Auxiliar	88309	SINAPI	PEDREIRO COM ENCARGOS COMPLEMENTARES	Livro SINAPI: Cálculos e Parâmetros	H	0,0858000	35,77	3,06
Composição Auxiliar	88316	SINAPI	SERVEnte COM ENCARGOS COMPLEMENTARES	Livro SINAPI: Cálculos e Parâmetros	H	0,0674000	26,14	1,76

Composição Auxiliar	5679	SINAPI	RETROESCAVADEIRA SOBRE RODAS COM CARREGADEIRA, TRAÇÃO 4X4, POTÊNCIA LÍQ. 88 HP, CAÇAMBA CARREG. CAP. MÍN. 1 M3, CAÇAMBA RETRO CAP. 0,26 M3, PESO OPERACIONAL MÍN. 6.674 KG, PROFUNDIDADE ESCAVAÇÃO MÁX. 4,37 M - CHI DIURNO. AF_06/2014	Custos Horários Produtivo e Improdutivo dos Equipamentos	CHI	0,0888000	80,08	7,11	
Composição Auxiliar	5678	SINAPI	RETROESCAVADEIRA SOBRE RODAS COM CARREGADEIRA, TRAÇÃO 4X4, POTÊNCIA LÍQ. 88 HP, CAÇAMBA CARREG. CAP. MÍN. 1 M3, CAÇAMBA RETRO CAP. 0,26 M3, PESO OPERACIONAL MÍN. 6.674 KG, PROFUNDIDADE ESCAVAÇÃO MÁX. 4,37 M - CHP DIURNO. AF_06/2014	Custos Horários Produtivo e Improdutivo dos Equipamentos	CHP	0,0436000	179,60	7,83	
Composição Auxiliar	101618	SINAPI	PREPARO DE FUNDO DE VALA COM LARGURA MENOR QUE 1,5 M, COM CAMADA DE AREIA, LANÇAMENTO MANUAL. AF_01/2026	Escoramento e Preparo de Fundo de Valas	m³	0,0405000	310,82	12,58	
Insumo	00041629	SINAPI	CAIXA DE CONCRETO ARMADO PRE-MOLDADO, COM FUNDO E TAMPA, DIMENSOES DE 0,60 X 0,60 X 0,50 M	Material	UN	1,0000000	471,93	471,93	
				MO sem LS =>	12,65	LS =>	0,00	MO com LS =>	12,65
				Valor do BDI =>	115,38			Valor com BDI =>	619,65
					Quant. ==>	20,00	Preço Total ==>		12.393,00

3			REVISÃO E REPAROS ESTRUTURA METÁLICA DOS GALPÕES						114.208,08
3.1	Código	Banco	Descrição	Tipo	Und	Quant.	Valor Unit	Total	
Composição	100717	SINAPI	LIXAMENTO MANUAL EM SUPERFÍCIES METÁLICAS EM OBRA. AF_01/2020	Pintura em Superfícies Metálicas	m²	1,0000000	11,94	11,94	
Composição Auxiliar	88310	SINAPI	PINTOR COM ENCARGOS COMPLEMENTARES	Livro SINAPI: Cálculos e Parâmetros	H	0,2986000	37,18	11,10	
Insumo	00003768	SINAPI	LIXA EM FOLHA PARA FERRO, NUMERO 150	Material	UN	0,3000000	2,82	0,85	
				MO sem LS =>	7,80	LS =>	0,00	MO com LS =>	7,80
				Valor do BDI =>	2,73			Valor com BDI =>	14,67
						Quant. =>	565,24	Preço Total =>	8.292,07

3.2	Código	Banco	Descrição	Tipo	Und	Quant.	Valor Unit	Total		
Composição	100721	SINAPI	PINTURA COM TINTA ALQUÍDICA DE FUNDO (TIPO ZARCÃO) PULVERIZADA SOBRE SUPERFÍCIES METÁLICAS (EXCETO PERFIL) EXECUTADO EM OBRA (POR DEMÃO). AF_01/2020_PE	Pintura em Superfícies Metálicas	m²	1,0000000	30,68	30,68		
Composição Auxiliar	88310	SINAPI	PINTOR COM ENCARGOS COMPLEMENTARES	Livro SINAPI: Cálculos e Parâmetros	H	0,5266000	37,18	19,57		
Insumo	00005318	SINAPI	DILUENTE AGUARRAS	Material	L	0,0619000	19,00	1,18		
Insumo	00007307	SINAPI	FUNDO ANTICORROSIVO PARA METAIS FERROSOS (ZARCAO)	Material	L	0,2070000	48,04	9,94		
					MO sem LS =>	13,76	LS =>	0,00	MO com LS =>	13,76
					Valor do BDI =>	7,02			Valor com BDI =>	37,70
					Quant. =>		565,24	Preço Total =>		21.309,55

3.3	Código	Banco	Descrição	Tipo	Und	Quant.	Valor Unit	Total	
Composição	100759	SINAPI	PINTURA COM TINTA ALQUÍDICA DE ACABAMENTO (ESMALTE SINTÉTICO BRILHANTE) PULVERIZADA SOBRE SUPERFÍCIES METÁLICAS (EXCETO PERFIL) EXECUTADO EM OBRA (02 DEMÃOS). AF_01/2020_PE	Pintura em Superfícies Metálicas	m²	1,0000000	59,91	59,91	
Composição	88310	SINAPI	PINTOR COM ENCARGOS COMPLEMENTARES	Livro SINAPI: Cálculos e Parâmetros	H	1,0531000	37,18	39,15	
Auxiliar	00007292	SINAPI	TINTA ESMALTE SINTETICO PREMIUM BRILHANTE	Material	L	0,4134000	44,54	18,41	
Insumo	00005318	SINAPI	DILUENTE AGUARRAS	Material	L	0,1240000	19,00	2,36	
MO sem LS =>					27,51	LS =>	0,00	MO com LS =>	27,51
Valor do BDI =>					13,71			Valor com BDI =>	73,62
Quant. =>						565,24	Preço Total =>	41.612,97	

3.4	Código	Banco	Descrição	Tipo	Und	Quant.	Valor Unit	Total
Composição	12384	ORSE	Treliça metálica Pratt, em perfis UDC75x38x3,84kg/m, diagonais tracionadas, p/ telhados em duas águas sem lanternin, vãos 6,00 a 10,00m, pintura 01 demãoepoxi fundo óxido ferro + 02 demãos esmalte epoxi branco - Executada	Estrutura Metálica	m	1,0000000	367,41	367,41
Item	Código	Banco	Descrição	Tipo	Und	Quant.	Valor Unit	Total
Insumo	8904	ORSE	Máquina de solda elétrica	Equipamento	h	1,6300000	4,00	6,52
Composição	3738	ORSE	Pintura de proteção sobre superfícies metálicas com aplicação de 01 demão de tinta epoxi fundo óxido de ferro - R1	Outras Pinturas	m²	1,2500000	22,50	28,13
Insumo	00006160/SIN	ORSE	Soldador (horista)	Mão de Obra	h	1,6300000	20,45	33,33
Insumo	13105	ORSE	Perfil Aço, UDC Simples 75 x 38 x 3,84(kg/m) - SAE 1008/1012	Material	kg	17,2800000	8,66	149,64
Insumo	00006111/SIN	ORSE	Servente de obras (horista)	Mão de Obra	h	2,2500000	15,59	35,08
Composição	10603	ORSE	Encargos Complementares - Soldador	Provisórios	h	1,6300000	4,68	7,63
Composição	10549	ORSE	Encargos Complementares - Servente	Provisórios	h	2,2500000	3,96	8,91
Insumo	00006110/SIN	ORSE	Serralheiro (horista)	Mão de Obra	h	0,6300000	20,45	12,88
Composição	10594	ORSE	Encargos Complementares - Serralheiro ou Operador de Equipamento Leve	Provisórios	h	0,6300000	3,78	2,38
Composição	3759	ORSE	Pintura de acabamento em superfícies metálicas com aplicação de 02 demãos de tinta esmalte epoxi branco, e = 35 micra p/ demão, aplicado com rolo e pincel- R1	Pintura em Estrutura Metálica	m²	1,2500000	64,25	80,31
Insumo	4182	ORSE	Aluguel de lixadeira Industrial marca Bosch	Equipamento	h	2,0000000	1,29	2,58
Detalhamento de Cálculo ORSE								
Item	Código	Banco	Descrição	Tipo	Und	Quant.	Valor Unit	Total
Insumo	8904	ORSE	Máquina de solda elétrica	Equipamento	h	1,6300000	4,00	6,52
Insumo	00004783/SIN	ORSE	Pintor (horista)	Mão de Obra	h	1,1250000	20,45	23,01
Insumo	00003768/SIN	ORSE	Lixa em folha para ferro, numero 150	Material	un	0,3750000	2,94	1,10

Insumo	2223	ORSE	Tinta fundo epóxi	Material	I	0,1125000	125,89	14,16	
Insumo	00012894/SIN	ORSE	Capa para chuva em pvc com forro de poliester, com capuz (amarela ou azul)	Material	un	0,0012395	20,11	0,02	
Insumo	10492	ORSE	Cesta Básica	Material	un	0,0278888	205,00	5,72	
Insumo	10599	ORSE	Protetor solar fps 30 com 120ml	Material	un	0,0111555	18,00	0,20	
Insumo	00002711/SIN	ORSE	Carrinho de mao, em aço, com capacidade de *45 a 65* l / *100* kg, pneu com camara	Material	un	0,0005625	183,00	0,10	
Insumo	00012892/SIN	ORSE	Luva raspa de couro, cano curto (punho *7* cm)	Material	par	0,0142543	10,87	0,15	
Insumo	00012893/SIN	ORSE	Bota de seguranca com biqueira de aço e colarinho acolchoado	Material	par	0,0049580	73,93	0,37	
Insumo	10788	ORSE	Pá quadrada	Material	un	0,0005625	36,90	0,02	
Insumo	2378	ORSE	Vale transporte	Material	un	0,4860353	4,50	2,19	
Insumo	4728	ORSE	Talhadeira chata 10"	Material	un	0,0008438	18,58	0,02	
Insumo	10761	ORSE	Refeição - café da manhã (café com leite e dois pães com manteiga)	Serviços	un	0,6309055	5,00	3,15	
Insumo	158	ORSE	Almoço (Participação do empregador)	Material	un	0,6309055	14,00	8,83	
Insumo	00012895/SIN	ORSE	Capacete de seguranca aba frontal com suspensao de polietileno, sem jugular (classe b)	Material	un	0,0037185	13,50	0,05	
Insumo	10517	ORSE	Exames admissionais/demissionais (checkup)	Serviços	cj	0,0024790	300,00	0,74	
Insumo	10362	ORSE	Seguro de vida e acidente em grupo	Serviços	un	0,0278888	12,54	0,35	
Insumo	941	ORSE	Fardamento com mangas curta	Material	un	0,0092963	193,04	1,79	
Insumo	1651	ORSE	Óculos branco proteção	Material	pr	0,0049580	6,00	0,03	
Insumo	4729	ORSE	Marreta 1 kg com cabo	Material	un	0,0002813	39,50	0,01	
Insumo	10596	ORSE	Protetor auricular	Material	un	0,0278888	4,81	0,13	
Insumo	00006111/SIN	ORSE	Servente de obras (horista)	Mão de Obra	h	2,8125000	15,59	43,85	
Insumo	4725	ORSE	Espátula	Material	un	0,0004500	16,82	0,01	
Insumo	11250	ORSE	Rolo lâ de carneiro 20cm	Material	un	0,0025875	26,00	0,07	
Insumo	11251	ORSE	Pincel de seda 2"	Material	un	0,0050625	27,12	0,14	
Insumo	11252	ORSE	Escada de aluminio de abrir com 7 degraus	Material	un	0,0001125	269,00	0,03	
Insumo	4174	ORSE	Desempenadeira de aço lisa, cabo madeira, ref:143, Atlas ou similar	Material	un	0,0005625	12,90	0,01	
Insumo	10583	ORSE	Trincha 3"	Material	un	0,0050625	11,98	0,06	
Insumo	00006160/SIN	ORSE	Soldador (horista)	Mão de Obra	h	1,6300000	20,45	33,33	
Insumo	13105	ORSE	Perfil Aço, UDC Simples 75 x 38 x 3,84(kg/m) - SAE 1008/1012	Material	kg	17,2800000	8,66	149,64	
Insumo	11274	ORSE	Grampo de de aperto rápido 16" Ref. 60987 Beltools	Material	un	0,0004890	19,17	0,01	
Insumo	11270	ORSE	Martelo de solda do tipo picareta, cabo de madeira, 300x0,4x0,5mm	Material	un	0,0004890	44,02	0,02	
Insumo	11277	ORSE	Alicate de pressão para solda de chapa 18" (460mm), Ref.138 Z Gedore	Material	un	0,0003260	202,75	0,07	
Insumo	11286	ORSE	Macariço de solda Ref. CG201 código 010414410 carbografite	Material	un	0,0004890	406,60	0,20	
Insumo	11278	ORSE	Alicate diagonal para corte rente 5" a 8"	Material	un	0,0003260	31,98	0,01	
Insumo	11282	ORSE	Esmerilhadeira angular elétrico portátil 4 1/2" - 1000 watts - ref. G1000KB2Black e Decker	Material	un	0,0003260	362,00	0,12	
Insumo	11273	ORSE	Esquadro de aluminio para soldagem de peças, com duas morsas, 35 x 35 x 4,5cm, marca Black Jack	Material	un	0,0003260	223,29	0,07	
Insumo	11285	ORSE	Fonte inversora de solda WMI 140ED 220V - BAMBOZZI - WMI- 140ED	Material	un	0,0001630	930,00	0,15	
Insumo	11283	ORSE	Selador horizontal para fita de aço 1"	Material	un	0,0001630	732,17	0,12	
Insumo	11276	ORSE	Alicate de pressão para solda tipo U, para apertar chapas, tiras e qualquer tipo de perfil. Niquelado, mordentes reforçados em aço laminado. Corpo em chapa dobrada extra-reforçada e rebites de aço, 11" (280mm). Ref. 138 Gedore.	Material	un	0,0003260	169,93	0,06	
Insumo	11280	ORSE	Chave Inglesa 15" ref. 012418012 carbografite	Material	un	0,0003260	60,50	0,02	
Insumo	11272	ORSE	Alicate Climpador (cripador)	Material	un	0,0001630	212,34	0,03	
Insumo	11275	ORSE	Alicate de pressão 11"	Material	un	0,0003260	136,13	0,04	
Insumo	11271	ORSE	Talhadeira com punho de proteção 22 x225mm ref.207206BR Belzer	Material	un	0,0001630	61,45	0,01	
Insumo	11281	ORSE	Bolsa de lona para ferramentas 40 x 30 x 20cm	Material	un	0,0013040	357,49	0,47	
Insumo	11279	ORSE	Alicate para anéis de pistão capacidade 50-100mm. ref.44044101 Tramontina ou similar	Material	un	0,0003260	216,85	0,07	
Insumo	11284	ORSE	Cavelete de ferro nº 1	Material	un	0,0003260	123,10	0,04	
Insumo	00006110/SIN	ORSE	Serralheiro (horista)	Mão de Obra	h	0,6300000	20,45	12,88	
Insumo	10585	ORSE	Arco de serra	Material	un	0,0001260	19,95	0,00	
Insumo	10586	ORSE	Torquesa	Material	un	0,0001260	45,00	0,01	
Insumo	2224	ORSE	Esmalte epóxi	Material	I	0,3000000	177,41	53,22	
Insumo	00005330/SIN	ORSE	Diluyente epoxi	Material	I	0,0250000	56,28	1,41	
Insumo	4182	ORSE	Aluguel de lixadeira Industrial marca Bosch	Equipamento	h	2,0000000	1,29	2,58	
				MO sem LS =>	113,07	LS =>	0,00	MO com LS =>	113,07
				Valor do BDI =>	84,06			Valor com BDI =>	451,47
						Quant. =>	95,23	Preço Total =>	42.993,49

4			 GALPÕES HORTIFRUTI					318.633,28
4.1			BOXES EXISTENTES					107.819,64
4.1.1			DEMOLIÇÃO E REMOÇÃO					10.629,37

4.1.1.1	Código	Banco	Descrição	Tipo	Und	Quant.	Valor Unit	Total	
Composição	97633	SINAPI	DEMOLIÇÃO DE REVESTIMENTO CERÂMICO, DE FORMA MANUAL, SEM REAPROVEITAMENTO. AF_09/2023	Demolições e Remoções	m²	1,0000000	28,42	28,42	
Composição Auxiliar	88256	SINAPI	AZULEJISTA OU LADRILHEIRO COM ENCARGOS COMPLEMENTARES	Livro SINAPI: Cálculos e Parâmetros	H	0,2301000	35,61	8,19	
Composição Auxiliar	88316	SINAPI	SERVENTE COM ENCARGOS COMPLEMENTARES	Livro SINAPI: Cálculos e Parâmetros	H	0,7740000	26,14	20,23	
				MO sem LS =>	18,94	LS =>	0,00	MO com LS =>	18,94
				Valor do BDI =>	6,50			Valor com BDI =>	34,92
					Quant. =>	187,66	Preço Total =>		6.553,09

4.1.1.2	Código	Banco	Descrição	Tipo	Und	Quant.	Valor Unit	Total
Composição	42	ORSE	Apicoamento total de reboco com ponteiros/talhadeiras	Demolições / Remoções	m²	1,0000000	2,92	2,92
Item	Código	Banco	Descrição	Tipo	Und	Quant.	Valor Unit	Total
Composição	10549	ORSE	Encargos Complementares - Servente	Provisórios	h	0,1500000	3,96	0,59
Insumo		ORSE	Servente de obras (horista)	Mão de Obra	h	0,1500000	15,59	2,34
	00006111/SIN							

Detalhamento de Cálculo ORSE

Item	Código	Banco	Descrição	Tipo	Und	Quant.	Valor Unit	Total		
Insumo		ORSE	Capa para chuva em pvc com forro de poliester, com capuz (amarela ou azul)	Material	un	0,0000300	20,11	0,00		
Insumo	00012894/SIN	ORSE	Cesta Básica	Material	un	0,0006750	205,00	0,14		
Insumo		10599	Protetor solar fps 30 com 120ml	Material	un	0,0002700	18,00	0,00		
Insumo		ORSE	Carrinho de mao, em aço, com capacidade de *45 a 65* l / *100* kg, pneu com camara	Material	un	0,0000300	183,00	0,01		
Insumo	00002711/SIN	ORSE	Luva raspa de couro, cano curto (punho *7* cm)	Material	par	0,0003450	10,87	0,00		
Insumo	00012892/SIN	ORSE	Bota de seguranc;a com biqueira de aço e colarinho acolchoado	Material	par	0,0001200	73,93	0,01		
Insumo	00012893/SIN	ORSE	Pá quadrada	Material	un	0,0000300	36,90	0,00		
Insumo		2378	Vale transporte	Material	un	0,0141150	4,50	0,06		
Insumo		4728	Talhadeira chata 10"	Material	un	0,0000450	18,58	0,00		
Insumo		10761	Refeição - café da manhã (café com leite e dois pães com manteiga)	Serviços	un	0,0152700	5,00	0,08		
Insumo		158	Almoço (Participação do empregador)	Material	un	0,0152700	14,00	0,21		
Insumo		ORSE	Capacete de seguranc;a aba frontal com suspensao de polietileno, sem jugular (classe b)	Material	un	0,0000900	13,50	0,00		
Insumo	00012895/SIN	ORSE	Exames admissioais/demissionais (checkup)	Serviços	cj	0,0000600	300,00	0,02		
Insumo		10362	Seguro de vida e acidente em grupo	Serviços	un	0,0006750	12,54	0,01		
Insumo		941	Fardamento com mangas curta	Material	un	0,0002250	193,04	0,04		
Insumo		1651	Óculos branco proteção	Material	pr	0,0001200	6,00	0,00		
Insumo		4729	Marreta 1 kg com cabo	Material	un	0,0000150	39,50	0,00		
Insumo		10596	Protetor auricular	Material	un	0,0006750	4,81	0,00		
Insumo		ORSE	Servente de obras (horista)	Mão de Obra	h	0,1500000	15,59	2,34		
	00006111/SIN									
					MO sem LS ==>	2,34	LS ==>	0,00	MO com LS ==>	2,34
					Valor do BDI ==>	0,67			Valor com BDI ==>	3,59
					Quant. ==>		592,73	Preço Total ==>		2.127,90

4.1.1.3	Código	Banco	Descrição	Tipo	Und	Quant.	Valor Unit	Total
Composição	7725	ORSE	Remoção de pintura látex (raspagem e/ou lixamento e/ou escovação)	Demolições / Remoções	m²	1,0000000	7,80	7,80
Item	Código	Banco	Descrição	Tipo	Und	Quant.	Valor Unit	Total
Composição	10549	ORSE	Encargos Complementares - Servente	Provisórios	h	0,4000000	3,96	1,58
Insumo		ORSE	Servente de obras (horista)	Mão de Obra	h	0,4000000	15,59	6,24
	00006111/SIN							

Detalhamento de Cálculo ORSE

Item	Código	Banco	Descrição	Tipo	Und	Quant.	Valor Unit	Total
Insumo		ORSE	Capa para chuva em pvc com forro de poliester, com capuz (amarela ou azul)	Material	un	0,0000800	20,11	0,00
	00012894/SIN							
Insumo	10492	ORSE	Cesta Básica	Material	un	0,0018000	205,00	0,37
Insumo	10599	ORSE	Protetor solar fps 30 com 120ml	Material	un	0,0007200	18,00	0,01
Insumo		ORSE	Carrinho de mao, em aço, com capacidade de *45 a 65* l / *100* kg, pneu com camara	Material	un	0,0000800	183,00	0,01
	00002711/SIN							
Insumo		ORSE	Luva raspa de couro, cano curto (punho *7* cm)	Material	par	0,0009200	10,87	0,01
	00012892/SIN							
Insumo		ORSE	Bota de seguranc;a com biqueira de aço e colarinho acolchoado	Material	par	0,0003200	73,93	0,02
	00012893/SIN							
Insumo	10788	ORSE	Pá quadrada	Material	un	0,0000800	36,90	0,00
Insumo	2378	ORSE	Vale transporte	Material	un	0,0376400	4,50	0,17
Insumo	4728	ORSE	Talhadeira chata 10"	Material	un	0,0001200	18,58	0,00
Insumo	10761	ORSE	Refeição - café da manhã (café com leite e dois pães com manteiga)	Serviços	un	0,0407200	5,00	0,20
Insumo	158	ORSE	Almoço (Participação do empregador)	Material	un	0,0407200	14,00	0,57
Insumo		ORSE	Capacete de seguranc;a aba frontal com suspensao de polietileno, sem jugular (classe b)	Material	un	0,0002400	13,50	0,00
	00012895/SIN							
Insumo	10517	ORSE	Exames admissionais/demissionais (checkup)	Serviços	cj	0,0001600	300,00	0,05
Insumo	10362	ORSE	Seguro de vida e acidente em grupo	Serviços	un	0,0018000	12,54	0,02
Insumo	941	ORSE	Fardamento com mangas curta	Material	un	0,0006000	193,04	0,12
Insumo	1651	ORSE	Óculos branco proteção	Material	pr	0,0003200	6,00	0,00

Insumo	4729	ORSE	Marreta 1 kg com cabo	Material	un	0,0000400	39,50	0,00
Insumo	10596	ORSE	Protetor auricular	Material	un	0,0018000	4,81	0,01
Insumo		ORSE	Servente de obras (horista)	Mão de Obra	h	0,4000000	15,59	6,24
	00006111/SIN							
				MO sem LS =>	6,24	LS =>	0,00	MO com LS =>
				Valor do BDI =>	1,78			Valor com BDI =>
						Quant. =>	203,38	Preço Total =>
								1.948,38

4.1.2			REVESTIMENTO PAREDE					73.876,67
4.1.2.1	Código	Banco	Descrição	Tipo	Und	Quant.	Valor Unit	Total
Composição	87529	SINAPI	MASSA ÚNICA, EM ARGAMASSA TRAÇO 1:2:8, PREPARO MECÂNICO, APLICADA MANUALMENTE EM PAREDES INTERNAS DE AMBIENTES COM ÁREA ENTRE 5M² E 10M², E = 17,5MM, COM TALISCAS. AF_03/2024	Massa Única Interna	m²	1,0000000	49,01	49,01
Composição Auxiliar	87292	SINAPI	ARGAMASSA TRAÇO 1:2:8 (EM VOLUME DE CIMENTO, CAL E AREIA MÉDIA ÚMIDA) PARA EMBOÇO/MASSA ÚNICA/ASSENTAMENTO DE ALVENARIA DE VEDAÇÃO, PREPARO MECÂNICO COM BETONEIRA 400 L. AF_08/2019	Argamassas	m³	0,0304000	853,66	25,95
Composição Auxiliar	88309	SINAPI	PEDREIRO COM ENCARGOS COMPLEMENTARES	Livro SINAPI: Cálculos e Parâmetros	H	0,4724000	35,77	16,89
Composição Auxiliar	88316	SINAPI	SERVENTE COM ENCARGOS COMPLEMENTARES	Livro SINAPI: Cálculos e Parâmetros	H	0,2362000	26,14	6,17
				MO sem LS =>	21,20	LS =>	0,00	MO com LS =>
				Valor do BDI =>	11,21			Valor com BDI =>
						Quant. =>	122,03	Preço Total =>
								7.348,65

4.1.2.2	Código	Banco	Descrição	Tipo	Und	Quant.	Valor Unit	Total
Composição	104612	SINAPI	REVESTIMENTO CERÂMICO PARA PAREDES INTERNAS COM PLACAS TIPO ESMALTADA DE DIMENSÕES 60X60 CM APLICADAS A MEIA ALTURA DAS PAREDES. AF_02/2023 PE	Revestimentos Cerâmicos Internos	m²	1,0000000	91,34	91,34
Composição Auxiliar	88316	SINAPI	SERVENTE COM ENCARGOS COMPLEMENTARES	Livro SINAPI: Cálculos e Parâmetros	H	0,3358000	26,14	8,77
Composição Auxiliar	88256	SINAPI	AZULEJISTA OU LADRILHEIRO COM ENCARGOS COMPLEMENTARES	Livro SINAPI: Cálculos e Parâmetros	H	0,7762000	35,61	27,64
Insumo	00010515	SINAPI	REVESTIMENTO EM CERAMICA ESMALTADA, FORMATO MAIOR A 2025 CM2	Material	m²	1,0764000	44,63	48,04
Insumo	00034357	SINAPI	REJUNTE CIMENTICIO, QUALQUER COR	Material	KG	0,1410000	5,28	0,74
Insumo	00001381	SINAPI	ARGAMASSA COLANTE AC I PARA CERAMICAS	Material	KG	6,8500000	0,90	6,17
				MO sem LS =>	25,89	LS =>	0,00	MO com LS =>
				Valor do BDI =>	20,90			Valor com BDI =>
						Quant. =>	592,73	Preço Total =>
								66.528,02

4.1.3			PINTURAS E ACABAMENTOS					10.160,87
4.1.3.1	Código	Banco	Descrição	Tipo	Und	Quant.	Valor Unit	Total
Composição	88485	SINAPI	FUNDO SELADOR ACRÍLICO, APLICAÇÃO MANUAL EM PAREDE, UMA DEMÃO. AF_04/2023	Pintura Interna	m²	1,0000000	4,96	4,96
Composição Auxiliar	88310	SINAPI	PINTOR COM ENCARGOS COMPLEMENTARES	Livro SINAPI: Cálculos e Parâmetros	H	0,0666000	37,18	2,47
Composição Auxiliar	88316	SINAPI	SERVENTE COM ENCARGOS COMPLEMENTARES	Livro SINAPI: Cálculos e Parâmetros	H	0,0222000	26,14	0,58
Insumo	00006085	SINAPI	SELADOR ACRILICO OPACO PREMIUM INTERIOR/EXTERIOR	Material	L	0,1666000	11,48	1,91
				MO sem LS =>	2,11	LS =>	0,00	MO com LS =>
				Valor do BDI =>	1,13			Valor com BDI =>
						Quant. =>	406,76	Preço Total =>
								2.477,17

4.1.3.2	Código	Banco	Descrição	Tipo	Und	Quant.	Valor Unit	Total
Composição	88489	SINAPI	PINTURA LÂTEX ACRÍLICA PREMIUM, APLICAÇÃO MANUAL EM PAREDES, DUAS DEMÃOS. AF_04/2023	Pintura Interna	m²	1,0000000	15,37	15,37
Composição Auxiliar	88310	SINAPI	PINTOR COM ENCARGOS COMPLEMENTARES	Livro SINAPI: Cálculos e Parâmetros	H	0,1631000	37,18	6,06
Composição Auxiliar	88316	SINAPI	SERVENTE COM ENCARGOS COMPLEMENTARES	Livro SINAPI: Cálculos e Parâmetros	H	0,0544000	26,14	1,42
Insumo	00007356	SINAPI	TINTA LATEX ACRILICA PREMIUM, COR BRANCO FOSCO	Material	L	0,2285000	34,55	7,89
				MO sem LS =>	5,16	LS =>	0,00	MO com LS =>
				Valor do BDI =>	3,52			Valor com BDI =>
						Quant. =>	406,76	Preço Total =>
								7.683,70

4.1.4			ESQUADRIAS					13.152,73
4.1.4.1	Código	Banco	Descrição	Tipo	Und	Quant.	Valor Unit	Total
Composição	29	ORSE	Remoção de pintura à óleo ou esmalte - Rev 01Remoção de pintura com aplicação de 01 demão de removedor pastoso	Demolições / Remoções	m²	1,0000000	12,22	12,22
Item	Código	Banco	Descrição	Tipo	Und	Quant.	Valor Unit	Total
Composição	10549	ORSE	Encargos Complementares - Servente	Provisórios	h	0,5000000	3,96	1,98
Insumo		ORSE	Diluyente aguarras	Material	l	0,1000000	24,69	2,47
Insumo	00005318/SIN	ORSE	Servente de obras (horista)	Mão de Obra	h	0,5000000	15,59	7,80
	00006111/SIN							
Detalhamento de Cálculo ORSE								
Item	Código	Banco	Descrição	Tipo	Und	Quant.	Valor Unit	Total
Insumo		ORSE	Capa para chuva em pvc com forro de poliester, com capuz (amarela ou azul)	Material	un	0,0001000	20,11	0,00
Insumo	00012894/SIN							
Insumo	10492	ORSE	Cesta Básica	Material	un	0,0022500	205,00	0,46
Insumo	10599	ORSE	Protetor solar fps 30 com 120ml	Material	un	0,0009000	18,00	0,02
Insumo		ORSE	Carrinho de mao, em aco, com capacidade de *45 a 65" l / *100" kg, pneu com camara	Material	un	0,0001000	183,00	0,02
Insumo	00002711/SIN	ORSE	Luva raspa de couro, cano curto (punho *7" cm)	Material	par	0,0011500	10,87	0,01
	00012892/SIN							

Insumo	00012893/SIN	ORSE	Bota de segurança com biqueira de aço e colarinho acolchoado	Material	par	0,0004000	73,93	0,03	
Insumo	10788	ORSE	Pá quadrada	Material	un	0,0001000	36,90	0,00	
Insumo	2378	ORSE	Vale transporte	Material	un	0,0470500	4,50	0,21	
Insumo	4728	ORSE	Talhadeira chata 10"	Material	un	0,0001500	18,58	0,00	
Insumo	10761	ORSE	Refeição - café da manhã (café com leite e dois pães com manteiga)	Serviços	un	0,0509000	5,00	0,25	
Insumo	158	ORSE	Almoço (Participação do empregador)	Material	un	0,0509000	14,00	0,71	
Insumo	00012895/SIN	ORSE	Capacete de segurança aba frontal com suspensao de polietileno, sem jugular (classe b)	Material	un	0,0003000	13,50	0,00	
Insumo		10517	ORSE	Exames admissionais/demissionais (checkup)	Serviços	cj	0,0002000	300,00	0,06
Insumo	10362	ORSE	Seguro de vida e acidente em grupo	Serviços	un	0,0022500	12,54	0,03	
Insumo	941	ORSE	Fardamento com mangas curta	Material	un	0,0007500	193,04	0,14	
Insumo	1651	ORSE	Óculos branco proteção	Material	pr	0,0004000	6,00	0,00	
Insumo	4729	ORSE	Marreta 1 kg com cabo	Material	un	0,0000500	39,50	0,00	
Insumo	10596	ORSE	Protetor auricular	Material	un	0,0022500	4,81	0,01	
Insumo	00005318/SIN	ORSE	Diluyente aguarras	Material	l	0,1000000	24,69	2,47	
Insumo		00006111/SIN	ORSE	Servente de obras (horista)	Mão de Obra	h	0,5000000	15,59	7,80
				MO sem LS =>	7,80	LS =>	0,00	MO com LS =>	7,80
				Valor do BDI =>	2,80			Valor com BDI =>	15,02
						Quant. ==>	312,12	Preço Total ==>	4.688,04

4.1.4.2	Código	Banco	Descrição	Tipo	Und	Quant.	Valor Unit	Total	
Composição	2306	ORSE	Pintura de acabamento com aplicação de 02 demãos de esmalte sintético sobre superfícies metálicas - R1	Esmalte Sintético / Óleo	m²	1,0000000	22,07	22,07	
Item	Código	Banco	Descrição	Tipo	Und	Quant.	Valor Unit	Total	
Insumo	00004783/SIN	ORSE	Pintor (horista)	Mão de Obra	h	0,4000000	20,45	8,18	
Composição		10549	ORSE	Encargos Complementares - Servente	Provisórios	h	0,2000000	3,96	0,79
Composição		10553	ORSE	Encargos Complementares - Pintor	Provisórios	h	0,4000000	4,05	1,62
Insumo	2226	ORSE	Tinta esmalte sintético (coralit ou similar)	Material	l	0,1800000	41,64	7,50	
Insumo	00006111/SIN	ORSE	Servente de obras (horista)	Mão de Obra	h	0,2000000	15,59	3,12	
Insumo		00003768/SIN	ORSE	Lixa em folha para ferro, numero 150	Material	un	0,3000000	2,94	0,88
Detalhamento de Cálculo ORSE									
Item	Código	Banco	Descrição	Tipo	Und	Quant.	Valor Unit	Total	
Insumo	00004783/SIN	ORSE	Pintor (horista)	Mão de Obra	h	0,4000000	20,45	8,18	
Insumo		00012894/SIN	ORSE	Capa para chuva em pvc com forro de poliester, com capuz (amarela ou azul)	Material	un	0,0001200	20,11	0,00
Insumo		10492	ORSE	Cesta Básica	Material	un	0,0027000	205,00	0,55
Insumo	10599	ORSE	Protetor solar fps 30 com 120ml	Material	un	0,0010800	18,00	0,02	
Insumo	00002711/SIN	ORSE	Carrinho de mao, em aço, com capacidade de *45 a 65* l / *100* kg, pneu com camara	Material	un	0,0000400	183,00	0,01	
Insumo		00012892/SIN	ORSE	Luva raspa de couro, cano curto (punho *7* cm)	Material	par	0,0013800	10,87	0,02
Insumo		00012893/SIN	ORSE	Bota de segurança com biqueira de aço e colarinho acolchoado	Material	par	0,0004800	73,93	0,04
Insumo	10788	ORSE	Pá quadrada	Material	un	0,0000400	36,90	0,00	
Insumo	2378	ORSE	Vale transporte	Material	un	0,0449800	4,50	0,20	
Insumo	4728	ORSE	Talhadeira chata 10"	Material	un	0,0000600	18,58	0,00	
Insumo	10761	ORSE	Refeição - café da manhã (café com leite e dois pães com manteiga)	Serviços	un	0,0610800	5,00	0,31	
Insumo	158	ORSE	Almoço (Participação do empregador)	Material	un	0,0610800	14,00	0,86	
Insumo	00012895/SIN	ORSE	Capacete de segurança aba frontal com suspensao de polietileno, sem jugular (classe b)	Material	un	0,0003600	13,50	0,00	
Insumo		10517	ORSE	Exames admissionais/demissionais (checkup)	Serviços	cj	0,0002400	300,00	0,07
Insumo	10362	ORSE	Seguro de vida e acidente em grupo	Serviços	un	0,0027000	12,54	0,03	
Insumo	941	ORSE	Fardamento com mangas curta	Material	un	0,0009000	193,04	0,17	
Insumo	1651	ORSE	Óculos branco proteção	Material	pr	0,0004800	6,00	0,00	
Insumo	4729	ORSE	Marreta 1 kg com cabo	Material	un	0,0000200	39,50	0,00	
Insumo	10596	ORSE	Protetor auricular	Material	un	0,0027000	4,81	0,01	
Insumo	4725	ORSE	Espátula	Material	un	0,0001600	16,82	0,00	
Insumo	11250	ORSE	Rolo lâ de carneiro 20cm	Material	un	0,0009200	26,00	0,02	
Insumo	11251	ORSE	Pincel de seda 2"	Material	un	0,0018000	27,12	0,05	
Insumo	11252	ORSE	Escada de aluminio de abrir com 7 degraus	Material	un	0,0000400	269,00	0,01	
Insumo	4174	ORSE	Desempenadeira de aço lisa, cabo madeira, ref:143, Atlas ou similar	Material	un	0,0002000	12,90	0,00	
Insumo	10583	ORSE	Trincha 3"	Material	un	0,0018000	11,98	0,02	
Insumo	2226	ORSE	Tinta esmalte sintético (coralit ou similar)	Material	l	0,1800000	41,64	7,50	
Insumo	00006111/SIN	ORSE	Servente de obras (horista)	Mão de Obra	h	0,2000000	15,59	3,12	
Insumo		00003768/SIN	ORSE	Lixa em folha para ferro, numero 150	Material	un	0,3000000	2,94	0,88

Quant. => 312,12 Preço Total => 8.464,69

4.2			SERVIÇOS GERAIS GALPÕES HORTIFRUTI 01 E 02					210.813,64		
4.2.1			DEMOLIÇÃO E REMOÇÃO					2.256,47		
4.2.1.1	Código	Banco	Descrição	Tipo	Und	Quant.	Valor Unit	Total		
Composição	7725	ORSE	Remoção de pintura látex (raspagem e/ou lixamento e/ou escovação)	Demolições / Remoções	m²	1,0000000	7,80	7,80		
Item	Código	Banco	Descrição	Tipo	Und	Quant.	Valor Unit	Total		
Composição	10549	ORSE	Encargos Complementares - Servente	Provisórios	h	0,4000000	3,96	1,58		
Insumo	00006111/SIN	ORSE	Servente de obras (horista)	Mão de Obra	h	0,4000000	15,59	6,24		
Detalhamento de Cálculo ORSE										
Item	Código	Banco	Descrição	Tipo	Und	Quant.	Valor Unit	Total		
Insumo	00012894/SIN	ORSE	Capa para chuva em pvc com forro de poliester, com capuz (amarela ou azul)	Material	un	0,0000800	20,11	0,00		
Insumo	10492	ORSE	Cesta Básica	Material	un	0,0018000	205,00	0,37		
Insumo	10599	ORSE	Protetor solar fps 30 com 120ml	Material	un	0,0007200	18,00	0,01		
Insumo	00002711/SIN	ORSE	Carrinho de mao, em aço, com capacidade de *45 a 65" l / *100" kg, pneu com camara	Material	un	0,0000800	183,00	0,01		
Insumo	00012892/SIN	ORSE	Luva raspa de couro, cano curto (punho *7" cm)	Material	par	0,0009200	10,87	0,01		
Insumo	00012893/SIN	ORSE	Bota de segurancra com biqueira de aço e colarinho acolchoado	Material	par	0,0003200	73,93	0,02		
Insumo	10788	ORSE	Pá quadrada	Material	un	0,0000800	36,90	0,00		
Insumo	2378	ORSE	Vale transporte	Material	un	0,0376400	4,50	0,17		
Insumo	4728	ORSE	Talhadeira chata 10"	Material	un	0,0001200	18,58	0,00		
Insumo	10761	ORSE	Refeição - café da manhã (café com leite e dois pães com manteiga)	Serviços	un	0,0407200	5,00	0,20		
Insumo	158	ORSE	Almoço (Participação do empregador)	Material	un	0,0407200	14,00	0,57		
Insumo	00012895/SIN	ORSE	Capacete de segurancra aba frontal com suspensao de polietileno, sem jugular (classe b)	Material	un	0,0002400	13,50	0,00		
Insumo	10517	ORSE	Exames admissionais/demissionais (checkup)	Serviços	cj	0,0001600	300,00	0,05		
Insumo	10362	ORSE	Seguro de vida e acidente em grupo	Serviços	un	0,0018000	12,54	0,02		
Insumo	941	ORSE	Fardamento com mangas curta	Material	un	0,0006000	193,04	0,12		
Insumo	1651	ORSE	Óculos branco proteção	Material	pr	0,0003200	6,00	0,00		
Insumo	4729	ORSE	Marreta 1 kg com cabo	Material	un	0,0000400	39,50	0,00		
Insumo	10596	ORSE	Protetor auricular	Material	un	0,0018000	4,81	0,01		
Insumo	00006111/SIN	ORSE	Servente de obras (horista)	Mão de Obra	h	0,4000000	15,59	6,24		
					MO sem LS =>	6,24	LS =>	0,00	MO com LS =>	6,24
					Valor do BDI =>	1,78			Valor com BDI =>	9,58
						Quant. =>	235,54	Preço Total =>	2.256,47	

4.2.2			REVESTIMENTOS DE PISO					194.072,44	
4.2.2.1	Código	Banco	Descrição	Tipo	Und	Quant.	Valor Unit	Total	
Composição	97097	SINAPI	ACABAMENTO POLIDO PARA PISO DE CONCRETO ARMADO OU LAJE SOBRE SOLO DE ALTA RESISTÊNCIA. AF_09/2021	Radier, Piso de Concreto e Laje sobre Solo	m²	1,0000000	36,62	36,62	
Composição Auxiliar	95282	SINAPI	DESEMPENADEIRA DE CONCRETO, PESO DE 78 KG, 4 PÁS, MOTOR A GASOLINA, POTÊNCIA 5,5 HP - CHP DIURNO. AF_05/2023	Custos Horários Produtivo e Improdutivo dos Equipamentos	CHP	0,0070000	11,92	0,08	
Composição Auxiliar	88309	SINAPI	PEDREIRO COM ENCARGOS COMPLEMENTARES	Livro SINAPI: Cálculos e Parâmetros	H	0,0880000	35,77	3,14	
Insumo	00043146	SINAPI	ENDURECEDOR MINERAL DE BASE CIMENTICIA PARA PISO DE CONCRETO	Material	KG	4,0000000	8,35	33,40	
				MO sem LS =>	2,31	LS =>	0,00	MO com LS =>	2,31
				Valor do BDI =>	8,38			Valor com BDI =>	45,00
						Quant. =>	966,59	Preço Total =>	43.496,55

4.2.2.2	Código	Banco	Descrição	Tipo	Und	Quant.	Valor Unit	Total
Composição	104162	SINAPI	PISO EM GRANILITE, MARMORITE OU GRANITINA EM AMBIENTES INTERNOS, COM ESPESSURA DE 8 MM, INCLUSO MISTURA EM BETONEIRA, COLOCAÇÃO DAS JUNTAS, APLICAÇÃO DO PISO, 4 POLIMENTOS COM POLITRIZ, ESTUCAMENTO, SELADOR E CERA. AF_02/2026_PE	Pisos	m²	1,0000000	123,75	123,75
Composição Auxiliar	88274	SINAPI	MARMORISTA/GRANITEIRO COM ENCARGOS COMPLEMENTARES	Livro SINAPI: Cálculos e Parâmetros	H	1,1823914	35,61	42,10
Composição Auxiliar	89226	SINAPI	BETONEIRA CAPACIDADE NOMINAL DE 600 L, CAPACIDADE DE MISTURA 360 L, MOTOR ELÉTRICO TRIFÁSICO POTÊNCIA DE 4 CV, SEM CARREGADOR - CHI DIURNO. AF_05/2023	Custos Horários Produtivo e Improdutivo dos Equipamentos	CHI	0,0759741	1,73	0,13
Composição Auxiliar	95277	SINAPI	POLIDORA DE PISO (POLITRIZ), PESO DE 100KG, DIÂMETRO 450 MM, MOTOR ELÉTRICO, POTÊNCIA 4 HP - CHI DIURNO. AF_05/2023	Custos Horários Produtivo e Improdutivo dos Equipamentos	CHI	0,2665903	0,71	0,18
Composição Auxiliar	95276	SINAPI	POLIDORA DE PISO (POLITRIZ), PESO DE 100KG, DIÂMETRO 450 MM, MOTOR ELÉTRICO, POTÊNCIA 4 HP - CHP DIURNO. AF_05/2023	Custos Horários Produtivo e Improdutivo dos Equipamentos	CHP	0,1194810	3,92	0,46
Composição Auxiliar	88316	SINAPI	SERVENTE COM ENCARGOS COMPLEMENTARES	Livro SINAPI: Cálculos e Parâmetros	H	0,5404900	26,14	14,12
Composição Auxiliar	89225	SINAPI	BETONEIRA CAPACIDADE NOMINAL DE 600 L, CAPACIDADE DE MISTURA 360 L, MOTOR ELÉTRICO TRIFÁSICO POTÊNCIA DE 4 CV, SEM CARREGADOR - CHP DIURNO. AF_05/2023	Custos Horários Produtivo e Improdutivo dos Equipamentos	CHP	0,0254373	5,99	0,15
Insumo	00044528	SINAPI	CIMENTO PORTLAND ESTRUTURAL BRANCO CPB - 32 OU CPB - 40	Material	KG	10,0000000	5,27	52,70
Insumo	00006085	SINAPI	SELADOR ACRILICO OPACO PREMIUM INTERIOR/EXTERIOR	Material	L	0,0400000	11,48	0,46
Insumo	00003671	SINAPI	JUNTA PLASTICA DE DILATAÇAO PARA PISOS, COR CINZA, 17 X 3 MM (ALTURA X ESPESSURA)	Material	M	1,6700000	2,05	3,42
Insumo	00041967	SINAPI	CERA LIQUIDA INCOLOR MULTIPISO	Material	L	0,0125000	19,83	0,25

Insumo	00004824	SINAPI	GRANILHA/ GRANA/ PEDRISCO OU AGREGADO EM MARMORE/ GRANITO/ QUARTZO E CALCARIO, PRETO, CINZA, PALHA OU BRANCO	Material	KG	20,0000000	0,49	9,80	
				MO sem LS =>	39,92	LS =>	0,00	MO com LS =>	39,92
				Valor do BDI =>	28,31			Valor com BDI =>	152,06
						Quant. ==>	990,24	Preço Total ==>	150.575,89

4.2.3			REVESTIMENTOS DE PAREDE						6.079,21
4.2.3.1	Código	Banco	Descrição	Tipo	Und	Quant.	Valor Unit	Total	
Composição	87529	SINAPI	MASSA ÚNICA, EM ARGAMASSA TRAÇO 1:2:8, PREPARO MECÂNICO, APLICADA MANUALMENTE EM PAREDES INTERNAS DE AMBIENTES COM ÁREA ENTRE 5M² E 10M², E = 17,5MM, COM TALISCAS. AF_03/2024	Massa Única Interna	m²	1,0000000	49,01	49,01	
Composição Auxiliar	87292	SINAPI	ARGAMASSA TRAÇO 1:2:8 (EM VOLUME DE CIMENTO, CAL E AREIA MÉDIA ÚMIDA) PARA EMBOÇO/MASSA ÚNICA/ASSENTAMENTO DE ALVENARIA DE VEDAÇÃO, PREPARO MECÂNICO COM BETONEIRA 400 L. AF_08/2019	Argamassas	m³	0,0304000	853,66	25,95	
Composição Auxiliar	88309	SINAPI	PEDREIRO COM ENCARGOS COMPLEMENTARES	Livro SINAPI: Cálculos e Parâmetros	H	0,4724000	35,77	16,89	
Composição Auxiliar	88316	SINAPI	SERVEnte COM ENCARGOS COMPLEMENTARES	Livro SINAPI: Cálculos e Parâmetros	H	0,2362000	26,14	6,17	
				MO sem LS =>	21,20	LS =>	0,00	MO com LS =>	21,20
				Valor do BDI =>	11,21			Valor com BDI =>	60,22
						Quant. =>	100,95	Preço Total =>	6.079,21

4.2.4			PINTURAS E ACABAMENTOS						8.405,52
4.2.4.1	Código	Banco	Descrição	Tipo	Und	Quant.	Valor Unit	Total	
Composição	88485	SINAPI	FUNDO SELADOR ACRÍLICO, APLICAÇÃO MANUAL EM PAREDE, UMA DEMÃO. AF_04/2023	Pintura Interna	m²	1,0000000	4,96	4,96	
Composição Auxiliar	88310	SINAPI	PINTOR COM ENCARGOS COMPLEMENTARES	Livro SINAPI: Cálculos e Parâmetros	H	0,0666000	37,18	2,47	
Composição Auxiliar	88316	SINAPI	SERVEnte COM ENCARGOS COMPLEMENTARES	Livro SINAPI: Cálculos e Parâmetros	H	0,0222000	26,14	0,58	
Insumo	00006085	SINAPI	SELADOR ACRILICO OPACO PREMIUM INTERIOR/EXTERIOR	Material	L	0,1666000	11,48	1,91	
				MO sem LS =>	2,11	LS =>	0,00	MO com LS =>	2,11
				Valor do BDI =>	1,13			Valor com BDI =>	6,09
						Quant. =>	336,49	Preço Total =>	2.049,22

4.2.4.2	Código	Banco	Descrição	Tipo	Und	Quant.	Valor Unit	Total	
Composição	88489	SINAPI	PINTURA LÁTEX ACRÍLICA PREMIUM, APLICAÇÃO MANUAL EM PAREDES, DUAS DEMÃOS. AF_04/2023	Pintura Interna	m²	1,0000000	15,37	15,37	
Composição Auxiliar	88310	SINAPI	PINTOR COM ENCARGOS COMPLEMENTARES	Livro SINAPI: Cálculos e Parâmetros	H	0,1631000	37,18	6,06	
Composição Auxiliar	88316	SINAPI	SERVEnte COM ENCARGOS COMPLEMENTARES	Livro SINAPI: Cálculos e Parâmetros	H	0,0544000	26,14	1,42	
Insumo	00007356	SINAPI	TINTA LATEX ACRILICA PREMIUM, COR BRANCO FOSCO	Material	L	0,2285000	34,55	7,89	
				MO sem LS =>	5,16	LS =>	0,00	MO com LS =>	5,16
				Valor do BDI =>	3,52			Valor com BDI =>	18,89
						Quant. =>	336,49	Preço Total =>	6.356,30

5			GALPÃO (RESTAURANTES, CARNES E COMÉRCIO ALTERNATIVO)						815.334,88
5.1			DEMOLIÇÃO E REMOÇÃO						119.592,66
5.1.1	Código	Banco	Descrição	Tipo	Und	Quant.	Valor Unit	Total	
Composição	97625	SINAPI	DEMOLIÇÃO DE ALVENARIA PARA QUALQUER TIPO DE BLOCO, DE FORMA MECANIZADA, SEM REAPROVEITAMENTO. AF_09/2023	Demolições e Remoções	m³	1,0000000	63,77	63,77	
Composição Auxiliar	5940	SINAPI	PÁ CARREGADEIRA SOBRE RODAS, POTÊNCIA LÍQUIDA 128 HP, CAPACIDADE DA CAÇAMBA 1,7 A 2,8 M3, PESO OPERACIONAL 11632 KG - CHP DIURNO. AF_06/2014	Custos Horários Produtivo e Improdutivo dos Equipamentos	CHP	0,2400000	209,27	50,22	
Composição Auxiliar	5942	SINAPI	PÁ CARREGADEIRA SOBRE RODAS, POTÊNCIA LÍQUIDA 128 HP, CAPACIDADE DA CAÇAMBA 1,7 A 2,8 M3, PESO OPERACIONAL 11632 KG - CHI DIURNO. AF_06/2014	Custos Horários Produtivo e Improdutivo dos Equipamentos	CHI	0,1394000	97,23	13,55	
				MO sem LS =>	13,69	LS =>	0,00	MO com LS =>	13,69
				Valor do BDI =>	14,59			Valor com BDI =>	78,36
						Quant. =>	4,68	Preço Total =>	366,72

5.1.2	Código	Banco	Descrição	Tipo	Und	Quant.	Valor Unit	Total	
Composição	97633	SINAPI	DEMOLIÇÃO DE REVESTIMENTO CERÂMICO, DE FORMA MANUAL, SEM REAPROVEITAMENTO. AF_09/2023	Demolições e Remoções	m²	1,0000000	28,42	28,42	
Composição Auxiliar	88256	SINAPI	AZULEJISTA OU LADRILHEIRO COM ENCARGOS COMPLEMENTARES	Livro SINAPI: Cálculos e Parâmetros	H	0,2301000	35,61	8,19	
Composição Auxiliar	88316	SINAPI	SERVEnte COM ENCARGOS COMPLEMENTARES	Livro SINAPI: Cálculos e Parâmetros	H	0,7740000	26,14	20,23	
				MO sem LS =>	18,94	LS =>	0,00	MO com LS =>	18,94
				Valor do BDI =>	6,50			Valor com BDI =>	34,92
						Quant. =>	2.199,85	Preço Total =>	76.818,76

5.1.3	Código	Banco	Descrição	Tipo	Und	Quant.	Valor Unit	Total	
Composição	7725	ORSE	Remoção de pintura látex (raspagem e/ou lixamento e/ou escovação)	Demolições / Remoções	m²	1,0000000	7,80	7,80	
Item	Código	Banco	Descrição	Tipo	Und	Quant.	Valor Unit	Total	
Composição	10549	ORSE	Encargos Complementares - Servente	Provisórios	h	0,4000000	3,96	1,58	
Insumo	00006111/SIN	ORSE	Servente de obras (horista)	Mão de Obra	h	0,4000000	15,59	6,24	
Detalhamento de Cálculo ORSE									
Item	Código	Banco	Descrição	Tipo	Und	Quant.	Valor Unit	Total	
Insumo	00012894/SIN	ORSE	Capa para chuva em pvc com forro de poliester, com capuz (amarela ou azul)	Material	un	0,0000800	20,11	0,00	
Insumo	10492	ORSE	Cesta Básica	Material	un	0,0018000	205,00	0,37	

Insumo	10599	ORSE	Protetor solar fps 30 com 120ml	Material	un	0,0007200	18,00	0,01	
Insumo	00002711/SIN	ORSE	Carrinho de mao, em aço, com capacidade de *45 a 65* l / *100* kg, pneu com camara	Material	un	0,0000800	183,00	0,01	
Insumo		ORSE	Luva raspa de couro, cano curto (punho *7* cm)	Material	par	0,0009200	10,87	0,01	
Insumo		ORSE	Bota de seguranca com biqueira de aço e colarinho acolchoado	Material	par	0,0003200	73,93	0,02	
Insumo	10788	ORSE	Pá quadrada	Material	un	0,0000800	36,90	0,00	
Insumo	2378	ORSE	Vale transporte	Material	un	0,0376400	4,50	0,17	
Insumo	4728	ORSE	Talhadeira chata 10"	Material	un	0,0001200	18,58	0,00	
Insumo	10761	ORSE	Refeição - café da manhã (café com leite e dois pães com manteiga)	Serviços	un	0,0407200	5,00	0,20	
Insumo	158	ORSE	Almoço (Participação do empregador)	Material	un	0,0407200	14,00	0,57	
Insumo	00012895/SIN	ORSE	Capacete de seguranca aba frontal com suspensao de polietileno, sem jugular (classe b)	Material	un	0,0002400	13,50	0,00	
Insumo		10517	ORSE	Exames admissionais/demissionais (checkup)	Serviços	cj	0,0001600	300,00	0,05
Insumo	10362	ORSE	Seguro de vida e acidente em grupo	Serviços	un	0,0018000	12,54	0,02	
Insumo	941	ORSE	Fardamento com mangas curta	Material	un	0,0006000	193,04	0,12	
Insumo	1651	ORSE	Óculos branco proteção	Material	pr	0,0003200	6,00	0,00	
Insumo	4729	ORSE	Marreta 1 kg com cabo	Material	un	0,0000400	39,50	0,00	
Insumo	10596	ORSE	Protetor auricular	Material	un	0,0018000	4,81	0,01	
Insumo	00006111/SIN	ORSE	Servente de obras (horista)	Mão de Obra	h	0,4000000	15,59	6,24	
				MO sem LS =>	6,24	LS =>	0,00	MO com LS =>	6,24
				Valor do BDI =>	1,78			Valor com BDI =>	9,58
						Quant. =>	4.177,64	Preço Total =>	40.021,79

5.1.4	Código	Banco	Descrição	Tipo	Und	Quant.	Valor Unit	Total	
Composição	97666	SINAPI	REMOÇÃO DE METAIS SANITÁRIOS, DE FORMA MANUAL, SEM REAPROVEITAMENTO. AF_09/2023	Demolições e Remoções	UN	1,0000000	11,52	11,52	
Composição Auxiliar	88316	SINAPI	SERVENTE COM ENCARGOS COMPLEMENTARES	Livro SINAPI: Cálculos e Parâmetros	H	0,2986000	26,14	7,80	
Composição Auxiliar	88267	SINAPI	ENCANADOR OU BOMBEIRO HIDRÁULICO COM ENCARGOS COMPLEMENTARES	Livro SINAPI: Cálculos e Parâmetros	H	0,1056000	35,29	3,72	
				MO sem LS =>	7,74	LS =>	0,00	MO com LS =>	7,74
				Valor do BDI =>	2,64			Valor com BDI =>	14,16
					Quant. =>	30,00	Preço Total =>		424,80

5.1.5	Código	Banco	Descrição	Tipo	Und	Quant.	Valor Unit	Total		
Composição	97644	SINAPI	REMOÇÃO DE PORTAS, DE FORMA MANUAL, SEM REAPROVEITAMENTO. AF_09/2023	Demolições e Remoções	m²	1,0000000	11,91	11,91		
Composição Auxiliar	88309	SINAPI	PEDREIRO COM ENCARGOS COMPLEMENTARES	Livro SINAPI: Cálculos e Parâmetros	H	0,1087000	35,77	3,88		
Composição Auxiliar	88316	SINAPI	SERVENTE COM ENCARGOS COMPLEMENTARES	Livro SINAPI: Cálculos e Parâmetros	H	0,3075000	26,14	8,03		
					MO sem LS =>	7,98	LS =>	0,00	MO com LS =>	7,98
					Valor do BDI =>	2,73			Valor com BDI =>	14,64
					Quant. =>			133,92	Preço Total =>	1.960,59

5.2			REVESTIMENTO PAREDE					371.150,81	
5.2.1	Código	Banco	Descrição	Tipo	Und	Quant.	Valor Unit	Total	
Composição	87529	SINAPI	MASSA ÚNICA, EM ARGAMASSA TRAÇO 1:2:8, PREPARO MECÂNICO, APLICADA MANUALMENTE EM PAREDES INTERNAS DE AMBIENTES COM ÁREA ENTRE 5M² E 10M², E = 17,5MM, COM TALISCAS. AF_03/2024	Massa Única Interna	m²	1,0000000	49,01	49,01	
Composição Auxiliar	87292	SINAPI	ARGAMASSA TRAÇO 1:2:8 (EM VOLUME DE CIMENTO, CAL E AREIA MÉDIA UMIDA) PARA EMBOÇO/MASSA ÚNICA/ASSENTAMENTO DE ALVENARIA DE VEDAÇÃO, PREPARO MECÂNICO COM BETONEIRA 400 L. AF_08/2019	Argamassas	m³	0,0304000	853,66	25,95	
Composição Auxiliar	88309	SINAPI	PEDREIRO COM ENCARGOS COMPLEMENTARES	Livro SINAPI: Cálculos e Parâmetros	H	0,4724000	35,77	16,89	
Composição Auxiliar	88316	SINAPI	SERVENTE COM ENCARGOS COMPLEMENTARES	Livro SINAPI: Cálculos e Parâmetros	H	0,2362000	26,14	6,17	
				MO sem LS =>	21,20	LS =>	0,00	MO com LS =>	21,20
				Valor do BDI =>	11,21			Valor com BDI =>	60,22
					Quant. =>	2.088,82	Preço Total =>		125.788,74

5.2.2	Código Banco		Descrição	Tipo	Und	Quant.	Valor Unit	Total		
Composição	104612	SINAPI	REVESTIMENTO CERÂMICO PARA PAREDES INTERNAS COM PLACAS TIPO ESMALTADA DE DIMENSÕES 60X60 CM APLICADAS A MEIA ALTURA DAS PAREDES. AF_02/2023_PE	Revestimentos Cerâmicos Internos	m²	1,0000000	91,34	91,34		
Composição Auxiliar	88316	SINAPI	SERVENTE COM ENCARGOS COMPLEMENTARES	Livro SINAPI: Cálculos e Parâmetros	H	0,3358000	26,14	8,77		
Composição Auxiliar	88256	SINAPI	AZULEJISTA OU LADRILHEIRO COM ENCARGOS COMPLEMENTARES	Livro SINAPI: Cálculos e Parâmetros	H	0,7762000	35,61	27,64		
Insumo	00010515	SINAPI	REVESTIMENTO EM CERAMICA ESMALTADA, FORMATO MAIOR A 2025 CM2	Material	m²	1,0764000	44,63	48,04		
Insumo	00034357	SINAPI	REJUNTE CIMENTICIO, QUALQUER COR	Material	KG	0,1410000	5,28	0,74		
Insumo	00001381	SINAPI	ARGAMASSA COLANTE AC I PARA CERAMICAS	Material	KG	6,8500000	0,90	6,17		
					MO sem LS =>	25,89	LS =>	0,00	MO com LS =>	25,89
					Valor do BDI =>	20,90			Valor com BDI =>	112,24
					Quant. =>		1.863,20	Preço Total =>		209.125,57

5.2.3	Código	Banco	Descrição	Tipo	Und	Quant.	Valor Unit	Total
Composição	104611	SINAPI	REVESTIMENTO CERÂMICO PARA PAREDES INTERNAS COM PLACAS TIPO ESMALTADA DE DIMENSÕES 60X60 CM APLICADAS NA ALTURA INTEIRA DAS PAREDES. AF_02/2023_PE	Revestimentos Cerâmicos Internos	m²	1,0000000	90,26	90,26
Composição Auxiliar	88316	SINAPI	SERVENTE COM ENCARGOS COMPLEMENTARES	Livro SINAPI: Cálculos e Parâmetros	H	0,3259000	26,14	8,51

Composição Auxiliar	88256	SINAPI	AZULEJISTA OU LADRILHEIRO COM ENCARGOS COMPLEMENTARES	Livro SINAPI: Cálculos e Parâmetros	H	0,7407000	35,61	26,37
Insumo	00010515	SINAPI	REVESTIMENTO EM CERAMICA ESMALTADA, FORMATO MAIOR A 2025 CM2	Material	m²	1,0864000	44,63	48,49
Insumo	00001381	SINAPI	ARGAMASSA COLANTE AC I PARA CERAMICAS	Material	KG	6,8500000	0,90	6,17
Insumo	00034357	SINAPI	REJUNTE CIMENTICIO, QUALQUER COR	Material	KG	0,1410000	5,28	0,74
				MO sem LS =>	24,79	LS =>	0,00	24,79
				Valor do BDI =>	20,65		Valor com BDI =>	110,91
						Quant. =>	102,32	Preço Total => 11.348,31

5.2.4	Código	Banco	Descrição	Tipo	Und	Quant.	Valor Unit	Total
Composição	7604	ORSE	Revestimento cerâmico para parede, 10 x 10 cm, Tecnogres, linha Brilhante, ref. BR10060 ou similar, aplicado com argamassa industrializada ac-iii, rejuntado, exclusive regularização de base ou emboço - Rev 04	Azelejos e Cerâmicas	m²	1,0000000	86,43	86,43
Item								
Insumo		ORSE	Pedreiro (horista)	Mão de Obra	h	0,4000000	20,45	8,18
Insumo	00004750/SIN 2540	ORSE	Rejunte colorido flexível para revestimentos cerâmicos	Material	kg	0,6600000	3,50	2,31
Composição	10549	ORSE	Encargos Complementares - Servente	Provisórios	h	0,3400000	3,96	1,35
Composição	4303	ORSE	Argamassa industrializada AC-III, Votomassa ou similar	Argamassas	kg	4,0000000	2,50	10,00
Composição	10550	ORSE	Encargos Complementares - Pedreiro	Provisórios	h	0,4000000	3,86	1,54
Insumo		ORSE	Servente de obras (horista)	Mão de Obra	h	0,3400000	15,59	5,30
Insumo	00006111/SIN 7068	ORSE	Cerâmica 10 x 10 cm, Tecnogres, linha Brilhante, ref. BR10060 ou similar	Material	m²	1,0500000	55,02	57,77

Detalhamento de Cálculo ORSE								
Item	Código	Banco	Descrição	Tipo	Und	Quant.	Valor Unit	Total
Insumo		ORSE	Pedreiro (horista)	Mão de Obra	h	0,4000000	20,45	8,18
Insumo	00004750/SIN 2540	ORSE	Rejunte colorido flexível para revestimentos cerâmicos	Material	kg	0,6600000	3,50	2,31
Insumo		ORSE	Capa para chuva em pvc com forro de poliester, com capuz (amarela ou azul)	Material	un	0,0001536	20,11	0,00
Insumo	00012894/SIN 10492	ORSE	Cesta Básica	Material	un	0,0034560	205,00	0,71
Insumo		ORSE	Protetor solar fps 30 com 120ml	Material	un	0,0013824	18,00	0,02
Insumo		ORSE	Carrinho de mao, em aço, com capacidade de *45 a 65* l / *100* kg, pneu com camara	Material	un	0,0000736	183,00	0,01
Insumo	00002711/SIN	ORSE	Luva raspa de couro, cano curto (punho *7* cm)	Material	par	0,0017664	10,87	0,02
Insumo	00012892/SIN	ORSE	Bota de seguranca com biqueira de aço e colarinho acolchoado	Material	par	0,0006144	73,93	0,05
Insumo	00012893/SIN 10788	ORSE	Pá quadrada	Material	un	0,0000736	36,90	0,00
Insumo		ORSE	Vale transporte	Material	un	0,0607888	4,50	0,27
Insumo		ORSE	Talhadeira chata 10"	Material	un	0,0001104	18,58	0,00
Insumo		ORSE	Refeição - café da manhã (café com leite e dois pães com manteiga)	Serviços	un	0,0781824	5,00	0,39
Insumo		ORSE	Almoço (Participação do empregador)	Material	un	0,0781824	14,00	1,09
Insumo		ORSE	Capacete de seguranca aba frontal com suspensao de polietileno, sem jugular (classe b)	Material	un	0,0004608	13,50	0,01
Insumo	00012895/SIN 10517	ORSE	Exames admissionais/demissionais (checkup)	Serviços	cj	0,0003072	300,00	0,09
Insumo		ORSE	Seguro de vida e acidente em grupo	Serviços	un	0,0034560	12,54	0,04
Insumo		ORSE	Fardamento com mangas curta	Material	un	0,0011520	193,04	0,22
Insumo		ORSE	Óculos branco proteção	Material	pr	0,0006144	6,00	0,00
Insumo		ORSE	Marreta 1 kg com cabo	Material	un	0,0000368	39,50	0,00
Insumo		ORSE	Protetor auricular	Material	un	0,0034560	4,81	0,02
Insumo		ORSE	Servente de obras (horista)	Mão de Obra	h	0,3680000	15,59	5,74
Insumo	00006111/SIN 3374	ORSE	Argamassa industrializada Votomassa AC-III, ou similar	Material	kg	3,3600000	2,82	9,48
Insumo		ORSE	Marreta de 1/2 kg com cabo	Material	un	0,0000800	13,52	0,00
Insumo		ORSE	Martelo de borracha com cabo	Material	un	0,0001600	18,75	0,00
Insumo		ORSE	Escala métrica de bambú	Material	Un	0,0002800	10,22	0,00
Insumo		ORSE	Serra mármore	Material	un	0,0000400	319,90	0,01
Insumo		ORSE	Nivel de bolha de madeira	Material	un	0,0000800	15,40	0,00
Insumo		ORSE	Regua de aluminio c/ 2,00m (para pedreiro)	Material	un	0,0000800	44,00	0,00
Insumo		ORSE	Prumo de face	Material	un	0,0000400	25,95	0,00
Insumo		ORSE	Desempoladeira de madeira 12x22	Material	un	0,0002800	11,60	0,00
Insumo		ORSE	Martelo sem unha	Material	un	0,0000400	28,00	0,00
Insumo		ORSE	Desempenadeira de aço lisa, cabo madeira, ref: 143, Atlas ou similar	Material	un	0,0002000	12,90	0,00
Insumo		ORSE	Colher de pedreiro	Material	un	0,0001600	18,80	0,00
Insumo		ORSE	Cerâmica 10 x 10 cm, Tecnogres, linha Brilhante, ref. BR10060 ou similar	Material	m²	1,0500000	55,02	57,77
				MO sem LS =>	13,92	LS =>	0,00	13,92
				Valor do BDI =>	19,78		Valor com BDI =>	106,21
						Quant. =>	234,33	Preço Total => 24.888,19

5.3			REVESTIMENTOS DE PISO					92.360,70
-----	--	--	-----------------------	--	--	--	--	-----------

5.3.1	Código	Banco	Descrição	Tipo	Und	Quant.	Valor Unit	Total		
Composição	97097	SINAPI	ACABAMENTO POLIDO PARA PISO DE CONCRETO ARMADO OU LAJE SOBRE SOLO DE ALTA RESISTÊNCIA. AF_09/2021	Radier, Piso de Concreto e Laje sobre Solo	m²	1,0000000	36,62	36,62		
Composição Auxiliar	95282	SINAPI	DESEMPENADEIRA DE CONCRETO, PESO DE 78 KG, 4 PÁS, MOTOR A GASOLINA, POTÊNCIA 5,5 HP - CHP DIURNO. AF_05/2023	Custos Horários Produtivo e Improdutivo dos Equipamentos	CHP	0,0070000	11,92	0,08		
Composição Auxiliar	88309	SINAPI	PEDREIRO COM ENCARGOS COMPLEMENTARES	Livro SINAPI: Cálculos e Parâmetros	H	0,0880000	35,77	3,14		
Insumo	00043146	SINAPI	ENDURECEDOR MINERAL DE BASE CIMENTICIA PARA PISO DE CONCRETO	Material	KG	4,0000000	8,35	33,40		
					MO sem LS =>	2,31	LS =>	0,00	MO com LS =>	2,31
					Valor do BDI =>	8,38			Valor com BDI =>	45,00
						Quant. =>	2.052,46	Preço Total =>	92.360,70	

5.4			PINTURAS E ACABAMENTOS							104.357,45
5.4.1	Código	Banco	Descrição	Tipo	Und	Quant.	Valor Unit	Total		
Composição	88485	SINAPI	FUNDO SELADOR ACRÍLICO, APLICAÇÃO MANUAL EM PAREDE, UMA DEMÃO. AF_04/2023	Pintura Interna	m²	1,0000000	4,96	4,96		
Composição	88310	SINAPI	PINTOR COM ENCARGOS COMPLEMENTARES	Livro SINAPI: Cálculos e Parâmetros	H	0,0666000	37,18	2,47		
Auxiliar	88316	SINAPI	SERVENTE COM ENCARGOS COMPLEMENTARES	Livro SINAPI: Cálculos e Parâmetros	H	0,0222000	26,14	0,58		
Composição										
Auxiliar										
Insumo	00006085	SINAPI	SELADOR ACRILICO OPACO PREMIUM INTERIOR/EXTERIOR	Material	L	0,1666000	11,48	1,91		
					MO sem LS ==>	2,11	LS ==>	0,00	MO com LS ==>	2,11
					Valor do BDI ==>	1,13			Valor com BDI ==>	6,09
						Quant. ==>	4.177,64	Preço Total ==>	25.441,83	

5.4.2	Código	Banco	Descrição	Tipo	Und	Quant.	Valor Unit	Total		
Composição	88489	SINAPI	PINTURA LÁTEX ACRÍLICA PREMIUM, APLICAÇÃO MANUAL EM PAREDES, DUAS DEMÃOS. AF_04/2023	Pintura Interna	m²	1,0000000	15,37	15,37		
Composição Auxiliar	88310	SINAPI	PINTOR COM ENCARGOS COMPLEMENTARES	Livro SINAPI: Cálculos e Parâmetros	H	0,1631000	37,18	6,06		
Composição Auxiliar	88316	SINAPI	SERVENTE COM ENCARGOS COMPLEMENTARES	Livro SINAPI: Cálculos e Parâmetros	H	0,0544000	26,14	1,42		
Insumo	00007356	SINAPI	TINTA LATEX ACRILICA PREMIUM, COR BRANCO FOSCO	Material	L	0,2285000	34,55	7,89		
					MO sem LS ==>	5,16	LS ==>	0,00	MO com LS ==>	5,16
					Valor do BDI ==>	3,52			Valor com BDI ==>	18,89
						Quant. ==>	4.177,64	Preço Total ==>	78.915,62	

5.5			ESQUADRIAS					60.241,73		
5.5.1	Código	Banco	Descrição	Tipo	Und	Quant.	Valor Unit	Total		
Composição	91341	SINAPI	PORTA EM ALUMINIO DE ABRIR TIPO VENEZIANA COM GUARNIÇÃO, FIXAÇÃO COM PARAFUSOS - FORNECIMENTO E INSTALAÇÃO. AF_10/2025	Esquadrias - Portas	m²	1,0000000	476,90	476,90		
Composição	88316	SINAPI	SERVENTE COM ENCARGOS COMPLEMENTARES	Livro SINAPI: Cálculos e Parâmetros	H	0,1568136	26,14	4,09		
Composição Auxiliar	88309	SINAPI	PEDREIRO COM ENCARGOS COMPLEMENTARES	Livro SINAPI: Cálculos e Parâmetros	H	0,5548789	35,77	19,84		
Insumo	00039025	SINAPI	PORTA DE ABRIR, TIPO VENEZIANA, EM ALUMINIO, ACABAMENTO ANODIZADO NATURAL, 90 CM X 210 CM (LARGURA X ALTURA), SEM GUARNICAO/ALIZAR/VISTA	Material	UN	0,5473000	567,90	310,81		
Insumo	00036888	SINAPI	GUARNICAO / MOLDURA / ARREIMATE DE ACABAMENTO PARA ESQUADRIA, EM ALUMINIO PERFIL 25, ACABAMENTO ANODIZADO BRANCO OU BRILHANTE, PARA 1 FACE	Material	M	6,8504000	16,13	110,50		
Insumo	00007568	SINAPI	BUCHA DE NYLON SEM ABA S10, COM PARAFUSO DE 6,10 X 65 MM EM ACO ZINCADO COM ROSCA SOBERBA, CABECA CHATA E FENDA PHILLIPS	Material	UN	4,8166000	0,61	2,94		
Insumo	00000142	SINAPI	SELANTE ELASTICO MONOCOMPONENTE A BASE DE POLIURETANO (PU) PARA JUNTAS DIVERSAS	Material	310ML	0,8829000	32,56	28,75		
					MO sem LS =>	17,20	LS =>	0,00	MO com LS =>	17,20
					Valor do BDI =>	109,11			Valor com BDI =>	586,01
						Quant. =>	26,52	Preço Total =>	15.540,99	

5.5.2	Código	Banco	Descrição	Tipo	Und	Quant.	Valor Unit	Total
Composição	29	ORSE	Remoção de pintura à óleo ou esmalte - Rev 01Remoção de pintura com aplicação de 01 demão de removedor pastoso	Demolições / Remoções	m²	1,0000000	12,22	12,22
Item	Código	Banco	Descrição	Tipo	Und	Quant.	Valor Unit	Total
Composição	10549	ORSE	Encargos Complementares - Servente	Provisórios	h	0,5000000	3,96	1,98
Insumo	00005318/SIN	ORSE	Diluyente aguarras	Material	l	0,1000000	24,69	2,47
Insumo	00006111/SIN	ORSE	Servente de obras (horista)	Mão de Obra	h	0,5000000	15,59	7,80

Detalhamento de Cálculo ORSE								
Item	Código	Banco	Descrição	Tipo	Und	Quant.	Valor Unit	Total
Insumo	00012894/SIN	ORSE	Capa para chuva em pvc com forro de poliester, com capuz (amarela ou azul)	Material	un	0,0001000	20,11	0,00
Insumo	10492	ORSE	Cesta Básica	Material	un	0,0022500	205,00	0,46
Insumo	10599	ORSE	Protetor solar fps 30 com 120ml	Material	un	0,0009000	18,00	0,02
Insumo	00002711/SIN	ORSE	Carrinho de mao, em aco, com capacidade de *45 a 65* l / *100* kg, pneu com camara	Material	un	0,0001000	183,00	0,02
Insumo	00012892/SIN	ORSE	Luva raspa de couro, cano curto (punho *7* cm)	Material	par	0,0011500	10,87	0,01
Insumo	00012893/SIN	ORSE	Bota de seguranca com biqueira de aco e colarinho acolchoado	Material	par	0,0004000	73,93	0,03
Insumo	10788	ORSE	Pá quadrada	Material	un	0,0001000	36,90	0,00
Insumo	2378	ORSE	Vale transporte	Material	un	0,0470500	4,50	0,21
Insumo	4728	ORSE	Talhadeira chata 10"	Material	un	0,0001500	18,58	0,00
Insumo	10761	ORSE	Refeição - café da manhã (café com leite e dois pães com manteiga)	Serviços	un	0,0509000	5,00	0,25
Insumo	158	ORSE	Almoço (Participação do empregador)	Material	un	0,0509000	14,00	0,71

Insumo	00012895/SIN	ORSE	Capacete de segurança aba frontal com suspensão de polietileno, sem jugular (classe b)	Material	un	0,0003000	13,50	0,00	
Insumo	10517	ORSE	Exames admissionais/demissionais (checkup)	Serviços	cj	0,0002000	300,00	0,06	
Insumo	10362	ORSE	Seguro de vida e acidente em grupo	Serviços	un	0,0022500	12,54	0,03	
Insumo	941	ORSE	Fardamento com mangas curta	Material	un	0,0007500	193,04	0,14	
Insumo	1651	ORSE	Óculos branco proteção	Material	pr	0,0004000	6,00	0,00	
Insumo	4729	ORSE	Marreta 1 kg com cabo	Material	un	0,0000500	39,50	0,00	
Insumo	10596	ORSE	Protetor auricular	Material	un	0,0022500	4,81	0,01	
Insumo	00005318/SIN	ORSE	Diluyente aguarras	Material	l	0,1000000	24,69	2,47	
Insumo	00006111/SIN	ORSE	Servente de obras (horista)	Mão de Obra	h	0,5000000	15,59	7,80	
				MO sem LS =>	7,80	LS =>	0,00	MO com LS =>	7,80
				Valor do BDI =>	2,80			Valor com BDI =>	15,02
				Quant. =>			381,40	Preço Total =>	5.728,63

5.5.3	Código	Banco	Descrição	Tipo	Und	Quant.	Valor Unit	Total	
Composição	2306	ORSE	Pintura de acabamento com aplicação de 02 demãos de esmalte sintético sobre superfícies metálicas - R1	Esmalte Sintético / Óleo	m²	1,0000000	22,07	22,07	
Item	Código	Banco	Descrição	Tipo	Und	Quant.	Valor Unit	Total	
Insumo	00004783/SIN	ORSE	Pintor (horista)	Mão de Obra	h	0,4000000	20,45	8,18	
Composição	10549	ORSE	Encargos Complementares - Servente	Provisórios	h	0,2000000	3,96	0,79	
Composição	10553	ORSE	Encargos Complementares - Pintor	Provisórios	h	0,4000000	4,05	1,62	
Insumo	2226	ORSE	Tinta esmalte sintético (coralit ou similar)	Material	l	0,1800000	41,64	7,50	
Insumo	00006111/SIN	ORSE	Servente de obras (horista)	Mão de Obra	h	0,2000000	15,59	3,12	
Insumo	00003768/SIN	ORSE	Lixa em folha para ferro, numero 150	Material	un	0,3000000	2,94	0,88	
Detalhamento de Cálculo ORSE									
Item	Código	Banco	Descrição	Tipo	Und	Quant.	Valor Unit	Total	
Insumo	00004783/SIN	ORSE	Pintor (horista)	Mão de Obra	h	0,4000000	20,45	8,18	
Insumo	00012894/SIN	ORSE	Capa para chuva em pvc com forro de poliester, com capuz (amarela ou azul)	Material	un	0,0001200	20,11	0,00	
Insumo	10492	ORSE	Cesta Básica	Material	un	0,0027000	205,00	0,55	
Insumo	10599	ORSE	Protetor solar fps 30 com 120ml	Material	un	0,0010800	18,00	0,02	
Insumo	00002711/SIN	ORSE	Carrinho de mao, em aço, com capacidade de *45 a 65* l / *100* kg, pneu com camara	Material	un	0,0000400	183,00	0,01	
Insumo	00012892/SIN	ORSE	Luva raspa de couro, cano curto (punho *7* cm)	Material	par	0,0013800	10,87	0,02	
Insumo	00012893/SIN	ORSE	Bota de segurança com biqueira de aço e colarinho acolchoado	Material	par	0,0004800	73,93	0,04	
Insumo	10788	ORSE	Pá quadrada	Material	un	0,0000400	36,90	0,00	
Insumo	2378	ORSE	Vale transporte	Material	un	0,0449800	4,50	0,20	
Insumo	4728	ORSE	Talhadeira chata 10"	Material	un	0,0000600	18,58	0,00	
Insumo	10761	ORSE	Refeição - café da manhã (café com leite e dois pães com manteiga)	Serviços	un	0,0610800	5,00	0,31	
Insumo	158	ORSE	Almoço (Participação do empregador)	Material	un	0,0610800	14,00	0,86	
Insumo	00012895/SIN	ORSE	Capacete de segurança aba frontal com suspensão de polietileno, sem jugular (classe b)	Material	un	0,0003600	13,50	0,00	
Insumo	10517	ORSE	Exames admissionais/demissionais (checkup)	Serviços	cj	0,0002400	300,00	0,07	
Insumo	10362	ORSE	Seguro de vida e acidente em grupo	Serviços	un	0,0027000	12,54	0,03	
Insumo	941	ORSE	Fardamento com mangas curta	Material	un	0,0009000	193,04	0,17	
Insumo	1651	ORSE	Óculos branco proteção	Material	pr	0,0004800	6,00	0,00	
Insumo	4729	ORSE	Marreta 1 kg com cabo	Material	un	0,0000200	39,50	0,00	
Insumo	10596	ORSE	Protetor auricular	Material	un	0,0027000	4,81	0,01	
Insumo	4725	ORSE	Espátula	Material	un	0,0001600	16,82	0,00	
Insumo	11250	ORSE	Rolo lâ de carneiro 20cm	Material	un	0,0009200	26,00	0,02	
Insumo	11251	ORSE	Pincel de seda 2"	Material	un	0,0018000	27,12	0,05	
Insumo	11252	ORSE	Escada de aluminio de abrir com 7 degraus	Material	un	0,0000400	269,00	0,01	
Insumo	4174	ORSE	Desempenadeira de aço lisa, cabo madeira, ref:143, Atlas ou similar	Material	un	0,0002000	12,90	0,00	
Insumo	10583	ORSE	Trincha 3"	Material	un	0,0018000	11,98	0,02	
Insumo	2226	ORSE	Tinta esmalte sintético (coralit ou similar)	Material	l	0,1800000	41,64	7,50	
Insumo	00006111/SIN	ORSE	Servente de obras (horista)	Mão de Obra	h	0,2000000	15,59	3,12	
Insumo	00003768/SIN	ORSE	Lixa em folha para ferro, numero 150	Material	un	0,3000000	2,94	0,88	
				MO sem LS =>	11,30	LS =>	0,00	MO com LS =>	11,30
				Valor do BDI =>	5,05			Valor com BDI =>	27,12
				Quant. ==>		381,40	Preço Total ==>		10.343,57

5.5.4	Código	Banco	Descrição	Tipo	Und	Quant.	Valor Unit	Total
Composição	1857	ORSE	Porta em aço, em chapa galvanizada nº24, rainha, de enrolar	Esquadrias de Ferro	m²	1,0000000	216,93	216,93
Item	Código	Banco	Descrição	Tipo	Und	Quant.	Valor Unit	Total
Insumo	00006111/SIN	ORSE	Servente de obras (horista)	Mão de Obra	h	0,8000000	15,59	12,47
Composição	1903	ORSE	Argamassa cimento e areia traço t-1 (1:3) - 1 saco cimento 50kg / 3 padiolas areia dim. 0.35 x 0.45 x 0.23 m - Confeção mecânica e transporte	Argamassas	m³	0,0160000	593,18	9,49

Composição	10550	ORSE	Encargos Complementares - Pedreiro	Provisórios	h	0,8000000	3,86	3,09
Insumo		ORSE	Pedreiro (horista)	Mão de Obra	h	0,8000000	20,45	16,36
Insumo	00004750/SIN1821	ORSE	Porta em chapa de aço galvanizado a frio 24 MSG (0,60mm - 4,80kg/m2), raiada larga	Material	m²	1,0000000	172,34	172,34
Composição	10549	ORSE	Encargos Complementares - Servente	Provisórios	h	0,8000000	3,96	3,17

Detalhamento de Cálculo ORSE								
Item	Código	Banco	Descrição	Tipo	Und	Quant.	Valor Unit	Total
Insumo		ORSE	Servente de obras (horista)	Mão de Obra	h	0,8640000	15,59	13,47
Insumo	00006111/SIN	ORSE	Cimento portland composto cp ii-32	Material	kg	7,2352000	0,90	6,51
Insumo	00001379/SIN	ORSE	Capa para chuva em pvc com forro de poliester, com capuz (amarela ou azul)	Material	un	0,0003328	20,11	0,01
Insumo	00012894/SIN							
Insumo	10492	ORSE	Cesta Básica	Material	un	0,0074880	205,00	1,54
Insumo	10599	ORSE	Protetor solar fps 30 com 120ml	Material	un	0,0029952	18,00	0,05
Insumo		ORSE	Carrinho de mao, em aço, com capacidade de *45 a 65* l / *100* kg, pneu com camara	Material	un	0,0001728	183,00	0,03
Insumo	00002711/SIN	ORSE	Luva raspa de couro, cano curto (punho *7* cm)	Material	par	0,0038272	10,87	0,04
Insumo	00012892/SIN	ORSE	Bota de seguranca com biqueira de aço e colarinho acolchoado	Material	par	0,0013312	73,93	0,10
Insumo	00012893/SIN							
Insumo	10788	ORSE	Pá quadrada	Material	un	0,0001728	36,90	0,01
Insumo	2378	ORSE	Vale transporte	Material	un	0,1336224	4,50	0,60
Insumo	4728	ORSE	Talhadeira chata 10"	Material	un	0,0002592	18,58	0,00
Insumo	10761	ORSE	Refeição - café da manhã (café com leite e dois pães com manteiga)	Serviços	un	0,1693952	5,00	0,85
Insumo	158	ORSE	Almoço (Participação do empregador)	Material	un	0,1693952	14,00	2,37
Insumo		ORSE	Capacete de seguranca aba frontal com suspensao de polietileno, sem jugular (classe b)	Material	un	0,0009984	13,50	0,01
Insumo	00012895/SIN							
Insumo	10517	ORSE	Exames admissionais/demissionais (checkup)	Serviços	cj	0,0006656	300,00	0,20
Insumo	10362	ORSE	Seguro de vida e acidente em grupo	Serviços	un	0,0074880	12,54	0,09
Insumo	941	ORSE	Fardamento com mangas curta	Material	un	0,0024960	193,04	0,48
Insumo	1651	ORSE	Óculos branco proteção	Material	pr	0,0013312	6,00	0,01
Insumo	4729	ORSE	Marreta 1 kg com cabo	Material	un	0,0000864	39,50	0,00
Insumo	10596	ORSE	Protetor auricular	Material	un	0,0074880	4,81	0,04
Insumo		ORSE	Areia media - posto jazida/fornecedor (retirado na jazida, sem transporte)	Material	m³	0,0172800	100,00	1,73
Insumo	00000370/SIN							
Insumo	11264	ORSE	Marreta de 1/2 kg com cabo	Material	un	0,0001600	13,52	0,00
Insumo	11265	ORSE	Martelo de borracha com cabo	Material	un	0,0003200	18,75	0,01
Insumo	11246	ORSE	Escala métrica de bambú	Material	Un	0,0005600	10,22	0,01
Insumo	11247	ORSE	Serra mármore	Material	un	0,0000800	319,90	0,03
Insumo	10789	ORSE	Nivel de bolha de madeira	Material	un	0,0001600	15,40	0,00
Insumo	10282	ORSE	Regua de alumínio c/ 2,00m (para pedreiro)	Material	un	0,0001600	44,00	0,01
Insumo	10790	ORSE	Prumo de face	Material	un	0,0000800	25,95	0,00
Insumo	11245	ORSE	Desempoladeira de madeira 12x22	Material	un	0,0005600	11,60	0,01
Insumo	11243	ORSE	Martelo sem unha	Material	un	0,0000800	28,00	0,00
Insumo	4174	ORSE	Desempenadeira de aço lisa, cabo madeira, ref: 143, Atlas ou similar	Material	un	0,0004000	12,90	0,01
Insumo	4722	ORSE	Colher de pedreiro	Material	un	0,0003200	18,80	0,01
Insumo		ORSE	Pedreiro (horista)	Mão de Obra	h	0,8000000	20,45	16,36
Insumo	00004750/SIN1821	ORSE	Porta em chapa de aço galvanizado a frio 24 MSG (0,60mm - 4,80kg/m2), raiada larga	Material	m²	1,0000000	172,34	172,34
					MO sem LS =>	29,83	LS =>	0,00
					Valor do BDI =>	49,63	MO com LS =>	29,83
							Valor com BDI =>	266,56
					Quant. =>	107,40	Preço Total =>	28.628,54

5.6			PEÇAS EM GERAL E LOUÇAS SANITÁRIAS					67.631,53
5.6.1	Código	Banco	Descrição	Tipo	Und	Quant.	Valor Unit	Total
Composição	3659	ORSE	Vaso sanitario c/caixa de descarga acoplada, linha versato 07353/07570, CELITE ou similar, incl. assento CELITE versato 07983 ou similar, conj. de fixaçãoDECA SP13 ou similar, anel de vedação e engate plástico	Louças e Metais Sanitários	un	1,0000000	793,88	793,88
Item								
Composição	10549	ORSE	Encargos Complementares - Servente	Provisórios	h	2,5000000	3,96	9,90
Insumo		ORSE	Servente de obras (horista)	Mão de Obra	h	2,5000000	15,59	38,98
Insumo	00006111/SIN669	ORSE	Fixação para vaso sanitário, DECA SP13 ou similar	Material	cj	1,0000000	26,55	26,55
Composição	10554	ORSE	Encargos Complementares - Encanador	Provisórios	h	2,5000000	3,91	9,78
Insumo	2881	ORSE	Vaso sanitário com caixa de descarga acoplada, linha versato 07353/07570, CELITE ou similar	Material	un	1,0000000	523,47	523,47
Insumo		ORSE	Engate/rabicho flexivel plastico (pvc ou abs) branco 1/2" x 30 cm	Material	un	1,0000000	5,02	5,02
Insumo	00006141/SIN981	ORSE	Fita veda rosca 18mm	Material	m	0,6000000	0,30	0,18
Insumo	2886	ORSE	Assento para vaso sanitário, linha versato 7987, CELITE ou similar	Material	un	1,0000000	119,94	119,94
Insumo		ORSE	Encanador ou bombeiro hidraulico (horista)	Mão de Obra	h	2,5000000	20,45	51,13
Insumo	00002696/SIN00006138/SIN	ORSE	Anel de vedacao, pvc flexivel, 100 mm, para saida de bacia / vaso sanitario	Material	un	1,0000000	8,94	8,94

Detalhamento de Cálculo ORSE									
Item	Código	Banco	Descrição	Tipo	Und	Quant.	Valor Unit	Total	
Insumo	00012894/SIN	ORSE	Capa para chuva em pvc com forro de poliester, com capuz (amarela ou azul)	Material	un	0,0010000	20,11	0,02	
Insumo	10492	ORSE	Cesta Básica	Material	un	0,0225000	205,00	4,61	
Insumo	10599	ORSE	Protetor solar fps 30 com 120ml	Material	un	0,0090000	18,00	0,16	
Insumo	00002711/SIN	ORSE	Carrinho de mao, em aço, com capacidade de *45 a 65" l / *100" kg, pneu com camara	Material	un	0,0005000	183,00	0,09	
Insumo	00012892/SIN	ORSE	Luva raspa de couro, cano curto (punho *7" cm)	Material	par	0,0115000	10,87	0,13	
Insumo	00012893/SIN	ORSE	Bota de segurança com biqueira de aço e colarinho acolchoado	Material	par	0,0040000	73,93	0,30	
Insumo	10788	ORSE	Pá quadrada	Material	un	0,0005000	36,90	0,02	
Insumo	2378	ORSE	Vale transporte	Material	un	0,3987500	4,50	1,79	
Insumo	4728	ORSE	Talhadeira chata 10"	Material	un	0,0007500	18,58	0,01	
Insumo	10761	ORSE	Refeição - café da manhã (café com leite e dois pães com manteiga)	Serviços	un	0,5090000	5,00	2,55	
Insumo	158	ORSE	Almoço (Participação do empregador)	Material	un	0,5090000	14,00	7,13	
Insumo	00012895/SIN	ORSE	Capacete de segurança aba frontal com suspensao de polietileno, sem jugular (classe b)	Material	un	0,0030000	13,50	0,04	
Insumo	10517	ORSE	Exames admissionais/demissionais (checkup)	Serviços	cj	0,0020000	300,00	0,60	
Insumo	10362	ORSE	Seguro de vida e acidente em grupo	Serviços	un	0,0225000	12,54	0,28	
Insumo	941	ORSE	Fardamento com mangas curta	Material	un	0,0075000	193,04	1,45	
Insumo	1651	ORSE	Óculos branco proteção	Material	pr	0,0040000	6,00	0,02	
Insumo	4729	ORSE	Marreta 1 kg com cabo	Material	un	0,0002500	39,50	0,01	
Insumo	10596	ORSE	Protetor auricular	Material	un	0,0225000	4,81	0,11	
Insumo	00006111/SIN	ORSE	Servente de obras (horista)	Mão de Obra	h	2,5000000	15,59	38,98	
Insumo	669	ORSE	Fixação para vaso sanitário, DECA SP13 ou similar	Material	cj	1,0000000	26,55	26,55	
Insumo	11256	ORSE	Tarracha para tubos PVC de 1 1/2"	Material	un	0,0010000	92,70	0,09	
Insumo	11257	ORSE	Tarracha para tubos PVC de 1 1/4"	Material	un	0,0010000	32,30	0,03	
Insumo	10592	ORSE	Lima chata 12"	Material	un	0,0002500	38,11	0,01	
Insumo	10593	ORSE	Praio simples 30cm	Material	un	0,0002500	19,57	0,00	
Insumo	11254	ORSE	Tarracha para tubos PVC de 3/4"	Material	un	0,0017500	27,49	0,05	
Insumo	11253	ORSE	Tarracha para tubos PVC de 1/2"	Material	un	0,0027500	34,80	0,10	
Insumo	11255	ORSE	Tarracha para tubos PVC de 1"	Material	un	0,0015000	49,00	0,07	
Insumo	2881	ORSE	Vaso sanitário com caixa de descarga acoplada, linha versato 07353/07570, CELITE ou similar	Material	un	1,0000000	523,47	523,47	
Insumo	00006141/SIN	ORSE	Engate/rabicho flexivel plastico (pvc ou abs) branco 1/2" x 30 cm	Material	un	1,0000000	5,02	5,02	
Insumo	981	ORSE	Fita veda rosca 18mm	Material	m	0,6000000	0,30	0,18	
Insumo	2886	ORSE	Assento para vaso sanitário, linha versato 7987, CELITE ou similar	Material	un	1,0000000	119,94	119,94	
Insumo	00002696/SIN	ORSE	Encanador ou bombeiro hidraulico (horista)	Mão de Obra	h	2,5000000	20,45	51,13	
Insumo	00006138/SIN	ORSE	Anel de vedacao, pvc flexivel, 100 mm, para saida de bacia / vaso sanitario	Material	un	1,0000000	8,94	8,94	
MO sem LS =>					90,11	LS =>	0,00	MO com LS =>	90,11
Valor do BDI =>					181,64			Valor com BDI =>	975,52
						Quant. ==>	14,00	Preço Total ==>	13.657,28

5.6.2	Código Banco		Descrição	Tipo	Und	Quant.	Valor Unit	Total	
Composição	100858	SINAPI	MICTÓRIO SIFONADO COM VÁLVULA DE DESCARGA EM LOUÇA BRANCA - PADRÃO MÉDIO - FORNECIMENTO E INSTALAÇÃO. AF_02/2026	Louças e Metais	UN	1,0000000	825,69	825,69	
Composição Auxiliar	88316	SINAPI	SERVENTE COM ENCARGOS COMPLEMENTARES	Livro SINAPI: Cálculos e Parâmetros	H	0,4105986	26,14	10,73	
Composição Auxiliar	88267	SINAPI	ENCANADOR OU BOMBEIRO HIDRÁULICO COM ENCARGOS COMPLEMENTARES	Livro SINAPI: Cálculos e Parâmetros	H	1,0697173	35,29	37,75	
Insumo	00021112	SINAPI	VALVULA DE DESCARGA EM METAL CROMADO PARA MICTORIO COM ACIONAMENTO POR PRESSAO E FECHAMENTO AUTOMATICO	Material	UN	1,0000000	312,92	312,92	
Insumo	00010432	SINAPI	MICTORIO INDIVIDUAL, SIFONADO, DE LOUCA BRANCA, SEM COMPLEMENTOS	Material	UN	1,0000000	430,79	430,79	
Insumo	00004351	SINAPI	PARAFUSO NIQUELADO 3 1/2" COM ACABAMENTO CROMADO PARA FIXAR PEÇA SANITARIA, INCLUI PORCA CEGA, ARRUELA E BUCHA DE NYLON TAMANHO S-8	Material	UN	2,0000000	16,71	33,42	
Insumo	00003146	SINAPI	FITA VEDA ROSCA, EM PTFE, ROLO DE 18 MM X 10 M (L X C)	Material	UN	0,0210000	3,98	0,08	
				MO sem LS =>	34,89	LS =>	0,00	MO com LS =>	34,89
				Valor do BDI =>	188,92			Valor com BDI =>	1.014,61
						Quant. =>	4,00	Preço Total =>	4.058,44

5.6.3	Código	Banco	Descrição	Tipo	Und	Quant.	Valor Unit	Total	
Composição	100860	SINAPI	CHUVEIRO ELÉTRICO COMUM CORPO PLÁSTICO, TIPO DUCHA - FORNECIMENTO E INSTALAÇÃO. AF_02/2026	Louças e Metais	UN	1,0000000	155,92	155,92	
Composição Auxiliar	88316	SINAPI	SERVENTE COM ENCARGOS COMPLEMENTARES	Livro SINAPI: Cálculos e Parâmetros	H	0,4535436	26,14	11,85	
Composição Auxiliar	88267	SINAPI	ENCANADOR OU BOMBEIRO HIDRÁULICO COM ENCARGOS COMPLEMENTARES	Livro SINAPI: Cálculos e Parâmetros	H	1,1816004	35,29	41,69	
Insumo	00003146	SINAPI	FITA VEDA ROSCA, EM PTFE, ROLO DE 18 MM X 10 M (L X C)	Material	UN	0,0210000	3,98	0,08	
Insumo	00001368	SINAPI	CHUVEIRO COMUM EM PLASTICO BRANCO, COM CANO, 3 TEMPERATURAS, 5500 W (110/220 V)	Material	UN	1,0000000	102,30	102,30	
				MO sem LS =>	38,53	LS =>	0,00	MO com LS =>	38,53
				Valor do BDI =>	35,67			Valor com BDI =>	191,59

5.6.4	Código	Banco	Descrição	Tipo	Und	Quant.	Valor Unit	Total
Composição	12293	ORSE	Lavatório com bancada em granito cinza andorinha, e = 2cm, dim 3,30x0,60, com03 cubas de embutir de louça, sifão cromado, válvula cromada, torneira cromada, inclusive rodopia 10 cm, assentada	Louças e Metais Sanitários	un	1,0000000	3.655,21	3.655,21
Item	Código	Banco	Descrição	Tipo	Und	Quant.	Valor Unit	Total
Insumo		ORSE	Pedreiro (horista)	Mão de Obra	h	3,0000000	20,45	61,35
Insumo	00004750/SIN9964	ORSE	Perfil Alumínio, Tubo Retangular 50,80mm x 25,40mm x 1,20mm (0,484kg/m)	Material	m	1,2000000	20,89	25,07
Insumo	7479	ORSE	Rodopia em granito cinza andorinha, l=10cm, e=2cm, com acabamento aboleado	Material	m	3,3000000	63,35	209,06
Composição	10549	ORSE	Encargos Complementares - Servente	Provisórios	h	3,0000000	3,96	11,88
Composição	10554	ORSE	Encargos Complementares - Encanador	Provisórios	h	3,0000000	3,91	11,73
Composição	10550	ORSE	Encargos Complementares - Pedreiro	Provisórios	h	3,0000000	3,86	11,58
Insumo		ORSE	Engate / rabicho flexível inox 1/2" x 30 cm	Material	un	3,0000000	56,52	169,56
Insumo	00011683/SIN	ORSE	Sifão em metal cromado para pia ou banheiro, 1 x 1.1/2"	Material	un	3,0000000	246,45	739,35
Insumo	00006136/SIN	ORSE	Encanador ou bombeiro hidráulico (horista)	Mão de Obra	h	3,0000000	20,45	61,35
Insumo	00002696/SIN718	ORSE	Cuba de embutir oval branca (Deca - ref. L-37 ou similar)	Material	un	3,0000000	74,17	222,51
Insumo		ORSE	Servente de obras (horista)	Mão de Obra	h	3,0000000	15,59	46,77
Insumo	00006111/SIN12051	ORSE	Testeira em granito cinza andorinha, l=4 cm (de topo) - fornecimento e colocação	Material	m	4,5000000	38,64	173,88
Insumo	12056	ORSE	Rasgo em bancada de mármore ou granito para colocação de cuba	Material	un	3,0000000	128,73	386,19
Insumo	2384	ORSE	Válvula de escoamento para banheiro, DECA 1602C ou similar	Material	un	3,0000000	42,79	128,37
Insumo	2257	ORSE	Torneira para banheiro cromada, DECA, linha targa 1190C40 ou similar	Material	un	3,0000000	109,55	328,65
Insumo	2585	ORSE	Tampo/bancada de granito cinza andorinha, e=2cm	Material	m²	1,9800000	510,10	1.010,00
Insumo	12057	ORSE	Furo em bancada de mármore ou granito para colocação de torneira ou válvula	Material	un	3,0000000	19,30	57,90
Detalhamento de Cálculo ORSE								
Item	Código	Banco	Descrição	Tipo	Und	Quant.	Valor Unit	Total
Insumo		ORSE	Pedreiro (horista)	Mão de Obra	h	3,0000000	20,45	61,35
Insumo	00004750/SIN9964	ORSE	Perfil Alumínio, Tubo Retangular 50,80mm x 25,40mm x 1,20mm (0,484kg/m)	Material	m	1,2000000	20,89	25,07
Insumo	7479	ORSE	Rodopia em granito cinza andorinha, l=10cm, e=2cm, com acabamento aboleado	Material	m	3,3000000	63,35	209,06
Insumo		ORSE	Capa para chuva em pvc com forro de poliéster, com capuz (amarela ou azul)	Material	un	0,0018000	20,11	0,04
Insumo	00012894/SIN10492	ORSE	Cesta Básica	Material	un	0,0405000	205,00	8,30
Insumo	10599	ORSE	Protetor solar fps 30 com 120ml	Material	un	0,0162000	18,00	0,29
Insumo		ORSE	Carrinho de mão, em aço, com capacidade de "45 a 65" l / "100" kg, pneu com câmara	Material	un	0,0006000	183,00	0,11
Insumo	00002711/SIN	ORSE	Luva raspa de couro, cano curto (punho "7" cm)	Material	par	0,0207000	10,87	0,23
Insumo	00012892/SIN	ORSE	Bota de segurança com biqueira de aço e colarinho acolchoado	Material	par	0,0072000	73,93	0,53
Insumo	00012893/SIN10788	ORSE	Pá quadrada	Material	un	0,0006000	36,90	0,02
Insumo	2378	ORSE	Vale transporte	Material	un	0,6747000	4,50	3,04
Insumo	4728	ORSE	Talhadeira chata 10"	Material	un	0,0009000	18,58	0,02
Insumo	10761	ORSE	Refeição - café da manhã (café com leite e dois pães com manteiga)	Serviços	un	0,9162000	5,00	4,58
Insumo	158	ORSE	Almoço (Participação do empregador)	Material	un	0,9162000	14,00	12,83
Insumo		ORSE	Capacete de segurança aba frontal com suspensão de polietileno, sem jugular (classe b)	Material	un	0,0054000	13,50	0,07
Insumo	00012895/SIN10517	ORSE	Exames admissionais/demissionais (checkup)	Serviços	cj	0,0036000	300,00	1,08
Insumo	10362	ORSE	Seguro de vida e acidente em grupo	Serviços	un	0,0405000	12,54	0,51
Insumo	941	ORSE	Fardamento com mangas curta	Material	un	0,0135000	193,04	2,61
Insumo	1651	ORSE	Óculos branco proteção	Material	pr	0,0072000	6,00	0,04
Insumo	4729	ORSE	Marreta 1 kg com cabo	Material	un	0,0003000	39,50	0,01
Insumo	10596	ORSE	Protetor auricular	Material	un	0,0405000	4,81	0,19
Insumo	11256	ORSE	Tarracha para tubos PVC de 1 1/2"	Material	un	0,0012000	92,70	0,11
Insumo	11257	ORSE	Tarracha para tubos PVC de 1 1/4"	Material	un	0,0012000	32,30	0,04
Insumo	10592	ORSE	Lima chata 12"	Material	un	0,0003000	38,11	0,01
Insumo	10593	ORSE	Praio simples 30cm	Material	un	0,0003000	19,57	0,01
Insumo	11254	ORSE	Tarracha para tubos PVC de 3/4"	Material	un	0,0021000	27,49	0,06
Insumo	11253	ORSE	Tarracha para tubos PVC de 1/2"	Material	un	0,0033000	34,80	0,11
Insumo	11255	ORSE	Tarracha para tubos PVC de 1"	Material	un	0,0018000	49,00	0,09
Insumo	11264	ORSE	Marreta de 1/2 kg com cabo	Material	un	0,0006000	13,52	0,01
Insumo	11265	ORSE	Martelo de borracha com cabo	Material	un	0,0012000	18,75	0,02
Insumo	11246	ORSE	Escala métrica de bambú	Material	Un	0,0021000	10,22	0,02
Insumo	11247	ORSE	Serra mármore	Material	un	0,0003000	319,90	0,10
Insumo	10789	ORSE	Nível de bolha de madeira	Material	un	0,0006000	15,40	0,01
Insumo	10282	ORSE	Regua de alumínio c/ 2,00m (para pedreiro)	Material	un	0,0006000	44,00	0,03

Insumo	10790	ORSE	Prumo de face	Material	un	0,0003000	25,95	0,01	
Insumo	11245	ORSE	Desempoladeira de madeira 12x22	Material	un	0,0021000	11,60	0,02	
Insumo	11243	ORSE	Martelo sem unha	Material	un	0,0003000	28,00	0,01	
Insumo	4174	ORSE	Desempenadeira de aço lisa, cabo madeira, ref:143, Atlas ou similar	Material	un	0,0015000	12,90	0,02	
Insumo	4722	ORSE	Colher de pedreiro	Material	un	0,0012000	18,80	0,02	
Insumo	00011683/SIN	ORSE	Engate / rabicho flexivel inox 1/2" x 30 cm	Material	un	3,0000000	56,52	169,56	
Insumo		00006136/SIN	Sifao em metal cromado para pia ou lavatorio, 1 x 1.1/2"	Material	un	3,0000000	246,45	739,35	
Insumo	00002696/SIN	ORSE	Encanador ou bombeiro hidraulico (horista)	Mão de Obra	h	3,0000000	20,45	61,35	
Insumo		718	Cuba de embutir oval branca (Deca - ref. L-37 ou similar)	Material	un	3,0000000	74,17	222,51	
Insumo	00006111/SIN	ORSE	Servente de obras (horista)	Mão de Obra	h	3,0000000	15,59	46,77	
Insumo		12051	Testeira em granito cinza andorinha, l=4 cm (de topo) - fornecimento e colocação	Material	m	4,5000000	38,64	173,88	
Insumo	12056	ORSE	Rasgo em bancada de mármore ou granito para colocação de cuba	Material	un	3,0000000	128,73	386,19	
Insumo	2384	ORSE	Válvula de escoamento para lavatório, DECA 1602C ou similar	Material	un	3,0000000	42,79	128,37	
Insumo	2257	ORSE	Torneira para lavatório cromada, DECA, linha targa 1190C40 ou similar	Material	un	3,0000000	109,55	328,65	
Insumo	2585	ORSE	Tampo/bancada de granito cinza andorinha, e=2cm	Material	m²	1,9800000	510,10	1.010,00	
Insumo	12057	ORSE	Furo em bancada de mármore ou granito para colocação de torneira ou válvula	Material	un	3,0000000	19,30	57,90	
				MO sem LS ==>	169,47	LS ==>	0,00	MO com LS ==>	169,47
				Valor do BDI ==>	836,31			Valor com BDI ==>	4.491,52
						Quant. ==>	2,00	Preço Total ==>	8.983,04

5.6.5	Código	Banco	Descrição	Tipo	Und	Quant.	Valor Unit	Total
Composição	12291	ORSE	Lavatório com bancada em granito cinza andorinha, e = 2cm, dim 1,30x0,60, com02 cubas de embutir de louça, sifão cromado, válvula cromada, torneira cromada, inclusive rodopia 10 cm, assentada	Louças e Metais Sanitários	un	1,0000000	2.093,38	2.093,38
Item	Código	Banco	Descrição	Tipo	Und	Quant.	Valor Unit	Total
Composição	10549	ORSE	Encargos Complementares - Servente	Provisórios	h	2,0000000	3,96	7,92
Insumo	00011683/SIN	ORSE	Engate / rabicho flexível inox 1/2" x 30 cm	Material	un	2,0000000	56,52	113,04
Composição	10554	ORSE	Encargos Complementares - Encanador	Provisórios	h	2,0000000	3,91	7,82
Insumo	12057	ORSE	Furo em bancada de mármore ou granito para colocação de torneira ou válvula	Material	un	2,0000000	19,30	38,60
Insumo	12051	ORSE	Testeira em granito cinza andorinha, l=4 cm (de topo) - fornecimento e colocação	Material	m	2,5000000	38,64	96,60
Insumo	7479	ORSE	Rodopia em granito cinza andorinha, l=10cm, e=2cm, com acabamento aboleado	Material	m	1,3000000	63,35	82,36
Insumo	12056	ORSE	Rasgo em bancada de mármore ou granito para colocação de cuba	Material	un	2,0000000	128,73	257,46
Insumo	718	ORSE	Cuba de embutir oval branca (Deca - ref. L-37 ou similar)	Material	un	2,0000000	74,17	148,34
Insumo	00004750/SIN	ORSE	Pedreiro (horista)	Mão de Obra	h	2,0000000	20,45	40,90
Insumo	00006136/SIN	ORSE	Sifao em metal cromado para pia ou lavatorio, 1 x 1.1/2"	Material	un	2,0000000	246,45	492,90
Insumo	00006111/SIN	ORSE	Servente de obras (horista)	Mão de Obra	h	2,0000000	15,59	31,18
Insumo	9964	ORSE	Perfil Alumínio, Tubo Retangular 50,80mm x 25,40mm x 1,20mm (0,484kg/m)	Material	m	1,2000000	20,89	25,07
Composição	10550	ORSE	Encargos Complementares - Pedreiro	Provisórios	h	2,0000000	3,86	7,72
Insumo	2585	ORSE	Tampo/bancada de granito cinza andorinha, e=2cm	Material	m²	0,7800000	510,10	397,88
Insumo	2384	ORSE	Válvula de escoamento para lavatório, DECA 1602C ou similar	Material	un	2,0000000	42,79	85,58
Insumo	00002696/SIN	ORSE	Encanador ou bombeiro hidraulico (horista)	Mão de Obra	h	2,0000000	20,45	40,90
Insumo	2257	ORSE	Torneira para lavatório cromada, DECA, linha targa 1190C40 ou similar	Material	un	2,0000000	109,55	219,10
Detalhamento de Cálculo ORSE								
Item	Código	Banco	Descrição	Tipo	Und	Quant.	Valor Unit	Total
Insumo	00012894/SIN	ORSE	Capa para chuva em pvc com forro de poliester, com capuz (amarela ou azul)	Material	un	0,0012000	20,11	0,02
Insumo	10492	ORSE	Cesta Básica	Material	un	0,0270000	205,00	5,54
Insumo	10599	ORSE	Protetor solar fps 30 com 120ml	Material	un	0,0108000	18,00	0,19
Insumo	00002711/SIN	ORSE	Carrinho de mao, em aco, com capacidade de *45 a 65* l / *100* kg, pneu com camara	Material	un	0,0004000	183,00	0,07
Insumo	00012892/SIN	ORSE	Luva raspa de couro, cano curto (punho *7" cm)	Material	par	0,0138000	10,87	0,15
Insumo	00012893/SIN	ORSE	Bota de seguranca com biqueira de aco e colarinho acolchoado	Material	par	0,0048000	73,93	0,35
Insumo	10788	ORSE	Pá quadrada	Material	un	0,0004000	36,90	0,01
Insumo	2378	ORSE	Vale transporte	Material	un	0,4498000	4,50	2,02
Insumo	4728	ORSE	Talhadeira chata 10"	Material	un	0,0006000	18,58	0,01
Insumo	10761	ORSE	Refeição - café da manhã (café com leite e dois pães com manteiga)	Serviços	un	0,6108000	5,00	3,05
Insumo	158	ORSE	Almoço (Participação do empregador)	Material	un	0,6108000	14,00	8,55
Insumo	00012895/SIN	ORSE	Capacete de seguranca aba frontal com suspensao de polietileno, sem jugular (classe b)	Material	un	0,0036000	13,50	0,05
Insumo	10517	ORSE	Exames admissionais/demissionais (checkup)	Serviços	cj	0,0024000	300,00	0,72
Insumo	10362	ORSE	Seguro de vida e acidente em grupo	Serviços	un	0,0270000	12,54	0,34
Insumo	941	ORSE	Fardamento com mangas curta	Material	un	0,0090000	193,04	1,74
Insumo	1651	ORSE	Óculos branco proteção	Material	pr	0,0048000	6,00	0,03

Insumo	4729	ORSE	Marreta 1 kg com cabo	Material	un	0,0002000	39,50	0,01	
Insumo	10596	ORSE	Protetor auricular	Material	un	0,0270000	4,81	0,13	
Insumo	00011683/SIN	ORSE	Engate / rabicho flexivel inox 1/2" x 30 cm	Material	un	2,0000000	56,52	113,04	
Insumo		11256	ORSE	Tarracha para tubos PVC de 1 1/2"	Material	un	0,0008000	92,70	0,07
Insumo	11257	ORSE	Tarracha para tubos PVC de 1 1/4"	Material	un	0,0008000	32,30	0,03	
Insumo	10592	ORSE	Lima chata 12"	Material	un	0,0002000	38,11	0,01	
Insumo	10593	ORSE	Praio simples 30cm	Material	un	0,0002000	19,57	0,00	
Insumo	11254	ORSE	Tarracha para tubos PVC de 3/4"	Material	un	0,0014000	27,49	0,04	
Insumo	11253	ORSE	Tarracha para tubos PVC de 1/2"	Material	un	0,0022000	34,80	0,08	
Insumo	11255	ORSE	Tarracha para tubos PVC de 1"	Material	un	0,0012000	49,00	0,06	
Insumo	12057	ORSE	Furo em bancada de mármore ou granito para colocação de torneira ou válvula	Material	un	2,0000000	19,30	38,60	
Insumo	12051	ORSE	Testeira em granito cinza andorinha, l=4 cm (de topo) - fornecimento e colocação	Material	m	2,5000000	38,64	96,60	
Insumo	7479	ORSE	Rodopia em granito cinza andorinha, l=10cm, e=2cm, com acabamento aboleado	Material	m	1,3000000	63,35	82,36	
Insumo	12056	ORSE	Rasgo em bancada de mármore ou granito para colocação de cuba	Material	un	2,0000000	128,73	257,46	
Insumo	718	ORSE	Cuba de embutir oval branca (Deca - ref. L-37 ou similar)	Material	un	2,0000000	74,17	148,34	
Insumo	00004750/SIN	ORSE	Pedreiro (horista)	Mão de Obra	h	2,0000000	20,45	40,90	
Insumo		00006136/SIN	ORSE	Sifao em metal cromado para pia ou lavatorio, 1 x 1.1/2"	Material	un	2,0000000	246,45	492,90
Insumo	00006111/SIN	ORSE	Servente de obras (horista)	Mão de Obra	h	2,0000000	15,59	31,18	
Insumo		9964	ORSE	Perfil Alumínio, Tubo Retangular 50,80mm x 25,40mm x 1,20mm (0,484kg/m)	Material	m	1,2000000	20,89	25,07
Insumo	11264	ORSE	Marreta de 1/2 kg com cabo	Material	un	0,0004000	13,52	0,01	
Insumo	11265	ORSE	Martelo de borracha com cabo	Material	un	0,0008000	18,75	0,02	
Insumo	11246	ORSE	Escala métrica de bambú	Material	Un	0,0014000	10,22	0,01	
Insumo	11247	ORSE	Serra mármore	Material	un	0,0002000	319,90	0,06	
Insumo	10789	ORSE	Nível de bolha de madeira	Material	un	0,0004000	15,40	0,01	
Insumo	10282	ORSE	Regua de alumínio c/ 2,00m (para pedreiro)	Material	un	0,0004000	44,00	0,02	
Insumo	10790	ORSE	Prumo de face	Material	un	0,0002000	25,95	0,01	
Insumo	11245	ORSE	Desempoladeira de madeira 12x22	Material	un	0,0014000	11,60	0,02	
Insumo	11243	ORSE	Martelo sem unha	Material	un	0,0002000	28,00	0,01	
Insumo	4174	ORSE	Desempenadeira de aço lisa, cabo madeira, ref:143, Atlas ou similar	Material	un	0,0010000	12,90	0,01	
Insumo	4722	ORSE	Colher de pedreiro	Material	un	0,0008000	18,80	0,02	
Insumo	2585	ORSE	Tampo/bancada de granito cinza andorinha, e=2cm	Material	m²	0,7800000	510,10	397,88	
Insumo	2384	ORSE	Válvula de escoamento para lavatório, DECA 1602C ou similar	Material	un	2,0000000	42,79	85,58	
Insumo	00002696/SIN	ORSE	Encanador ou bombeiro hidraulico (horista)	Mão de Obra	h	2,0000000	20,45	40,90	
Insumo		2257	ORSE	Torneira para lavatório cromada, DECA, linha targa 1190C40 ou similar	Material	un	2,0000000	109,55	219,10
				MO sem LS ==>	112,98	LS ==>	0,00	MO com LS ==>	112,98
				Valor do BDI ==>	478,97			Valor com BDI ==>	2.572,35
						Quant. ==>	2,00	Preço Total ==>	5.144,70

5.6.6	Código	Banco	Descrição	Tipo	Und	Quant.	Valor Unit	Total
Composição	12290	ORSE	Lavatório com bancada em granito cinza andorinha, e = 2cm, dim 0.80x0.60, com01 cuba de louça de embutir, sifão cromado, válvula cromada, torneira cromada, inclusive rodopia 10 cm, assentada.	Louças e Metais Sanitários	un	1,0000000	1.211,84	1.211,84
Item	Código	Banco	Descrição	Tipo	Und	Quant.	Valor Unit	Total
Insumo		ORSE	Servente de obras (horista)	Mão de Obra	h	2,0000000	15,59	31,18
Insumo	00006111/SIN	ORSE	Engate / rabicho flexível inox 1/2" x 30 cm	Material	un	1,0000000	56,52	56,52
Insumo	00011683/SIN	ORSE	Encanador ou bombeiro hidráulico (horista)	Mão de Obra	h	2,0000000	20,45	40,90
Insumo	00002696/SIN 718	ORSE	Cuba de embutir oval branca (Deca - ref. L-37 ou similar)	Material	un	1,0000000	74,17	74,17
Insumo	12057	ORSE	Furo em bancada de mármore ou granito para colocação de torneira ou válvula	Material	un	1,0000000	19,30	19,30
Insumo	12051	ORSE	Testeira em granito cinza andorinha, l=4 cm (de topo) - fornecimento e colocação	Material	m	2,0000000	38,64	77,28
Insumo		ORSE	Sifão em metal cromado para pia ou lavatório, 1 x 1.1/2"	Material	un	1,0000000	246,45	246,45
Insumo	00006136/SIN 7479	ORSE	Rodopia em granito cinza andorinha, l=10cm, e=2cm, com acabamento aboleado	Material	m	0,8000000	63,35	50,68
Composição	10554	ORSE	Encargos Complementares - Encanador	Provisórios	h	2,0000000	3,91	7,82
Composição	10550	ORSE	Encargos Complementares - Pedreiro	Provisórios	h	2,0000000	3,86	7,72
Insumo	9964	ORSE	Perfil Alumínio, Tubo Retangular 50,80mm x 25,40mm x 1,20mm (0,484kg/m)	Material	m	1,2000000	20,89	25,07
Insumo	2257	ORSE	Torneira para lavatório cromada, DECA, linha targa 1190C40 ou similar	Material	un	1,0000000	109,55	109,55
Insumo	2585	ORSE	Tampo/bancada de granito cinza andorinha, e=2cm	Material	m²	0,4800000	510,10	244,85
Composição	10549	ORSE	Encargos Complementares - Servente	Provisórios	h	2,0000000	3,96	7,92
Insumo		ORSE	Pedreiro (horista)	Mão de Obra	h	2,0000000	20,45	40,90
Insumo	00004750/SIN 12056	ORSE	Rasgo em bancada de mármore ou granito para colocação de cuba	Material	un	1,0000000	128,73	128,73
Insumo	2384	ORSE	Válvula de escoamento para lavatório, DECA 1602C ou similar	Material	un	1,0000000	42,79	42,79

Detalhamento de Cálculo ORSE								
Item	Código	Banco	Descrição	Tipo	Und	Quant.	Valor Unit	Total
Insumo	00006111/SIN	ORSE	Servente de obras (horista)	Mão de Obra	h	2,0000000	15,59	31,18
Insumo	00011683/SIN	ORSE	Engate / rabicho flexível inox 1/2" x 30 cm	Material	un	1,0000000	56,52	56,52
Insumo	00002696/SIN	ORSE	Encanador ou bombeiro hidráulico (horista)	Mão de Obra	h	2,0000000	20,45	40,90
Insumo	718	ORSE	Cuba de embutir oval branca (Deca - ref. L-37 ou similar)	Material	un	1,0000000	74,17	74,17
Insumo	12057	ORSE	Furo em bancada de mármore ou granito para colocação de torneira ou válvula	Material	un	1,0000000	19,30	19,30
Insumo	12051	ORSE	Testeira em granito cinza andorinha, l=4 cm (de topo) - fornecimento e colocação	Material	m	2,0000000	38,64	77,28
Insumo	00006136/SIN	ORSE	Sifão em metal cromado para pia ou lavatório, 1 x 1.1/2"	Material	un	1,0000000	246,45	246,45
Insumo	7479	ORSE	Rodopia em granito cinza andorinha, l=10cm, e=2cm, com acabamento aboleado	Material	m	0,8000000	63,35	50,68
Insumo	10596	ORSE	Protetor auricular	Material	un	0,0270000	4,81	0,13
Insumo	00012894/SIN	ORSE	Capa para chuva em pvc com forro de poliester, com capuz (amarela ou azul)	Material	un	0,0012000	20,11	0,02
Insumo	10362	ORSE	Seguro de vida e acidente em grupo	Serviços	un	0,0270000	12,54	0,34
Insumo	11256	ORSE	Tarracha para tubos PVC de 1 1/2"	Material	un	0,0008000	92,70	0,07
Insumo	11257	ORSE	Tarracha para tubos PVC de 1 1/4"	Material	un	0,0008000	32,30	0,03
Insumo	2378	ORSE	Vale transporte	Material	un	0,4498000	4,50	2,02
Insumo	10517	ORSE	Exames admissionais/demissionais (checkup)	Serviços	cj	0,0024000	300,00	0,72
Insumo	00012895/SIN	ORSE	Capacete de segurança aba frontal com suspensao de polietileno, sem jugular (classe b)	Material	un	0,0036000	13,50	0,05
Insumo	10599	ORSE	Protetor solar fps 30 com 120ml	Material	un	0,0108000	18,00	0,19
Insumo	10492	ORSE	Cesta Básica	Material	un	0,0270000	205,00	5,54
Insumo	10592	ORSE	Lima chata 12"	Material	un	0,0002000	38,11	0,01
Insumo	941	ORSE	Fardamento com mangas curta	Material	un	0,0090000	193,04	1,74
Insumo	00012892/SIN	ORSE	Luva raspa de couro, cano curto (punho 7" cm)	Material	par	0,0138000	10,87	0,15
Insumo	10593	ORSE	Praio simples 30cm	Material	un	0,0002000	19,57	0,00
Insumo	10761	ORSE	Refeição - café da manhã (café com leite e dois pães com manteiga)	Serviços	un	0,6108000	5,00	3,05
Insumo	11254	ORSE	Tarracha para tubos PVC de 3/4"	Material	un	0,0014000	27,49	0,04
Insumo	158	ORSE	Almoço (Participação do empregador)	Material	un	0,6108000	14,00	8,55
Insumo	00012893/SIN	ORSE	Bota de segurança com biqueira de aço e colarinho acolchoado	Material	par	0,0048000	73,93	0,35
Insumo	11253	ORSE	Tarracha para tubos PVC de 1/2"	Material	un	0,0022000	34,80	0,08
Insumo	1651	ORSE	Óculos branco proteção	Material	pr	0,0048000	6,00	0,03
Insumo	11255	ORSE	Tarracha para tubos PVC de 1"	Material	un	0,0012000	49,00	0,06
Insumo	11264	ORSE	Marreta de 1/2 kg com cabo	Material	un	0,0004000	13,52	0,01
Insumo	11265	ORSE	Martelo de borracha com cabo	Material	un	0,0008000	18,75	0,02
Insumo	11246	ORSE	Escala métrica de bambú	Material	Un	0,0014000	10,22	0,01
Insumo	11247	ORSE	Serra mármore	Material	un	0,0002000	319,90	0,06
Insumo	10789	ORSE	Nível de bolha de madeira	Material	un	0,0004000	15,40	0,01
Insumo	10282	ORSE	Regua de alumínio c/ 2,00m (para pedreiro)	Material	un	0,0004000	44,00	0,02
Insumo	10790	ORSE	Prumo de face	Material	un	0,0002000	25,95	0,01
Insumo	11245	ORSE	Desempoladeira de madeira 12x22	Material	un	0,0014000	11,60	0,02
Insumo	11243	ORSE	Martelo sem unha	Material	un	0,0002000	28,00	0,01
Insumo	4174	ORSE	Desempenadeira de aço lisa, cabo madeira, ref: 143, Atlas ou similar	Material	un	0,0010000	12,90	0,01
Insumo	4722	ORSE	Colher de pedreiro	Material	un	0,0008000	18,80	0,02
Insumo	9964	ORSE	Perfil Alumínio, Tubo Retangular 50,80mm x 25,40mm x 1,20mm (0,484kg/m)	Material	m	1,2000000	20,89	25,07
Insumo	2257	ORSE	Torneira para lavatório cromada, DECA, linha targa 1190C40 ou similar	Material	un	1,0000000	109,55	109,55
Insumo	2585	ORSE	Tampo/bancada de granito cinza andorinha, e=2cm	Material	m²	0,4800000	510,10	244,85
Insumo	00002711/SIN	ORSE	Carrinho de mao, em aço, com capacidade de *45 a 65" l / *100" kg, pneu com camara	Material	un	0,0004000	183,00	0,07
Insumo	10788	ORSE	Pá quadrada	Material	un	0,0004000	36,90	0,01
Insumo	4728	ORSE	Talhadeira chata 10"	Material	un	0,0006000	18,58	0,01
Insumo	4729	ORSE	Marreta 1 kg com cabo	Material	un	0,0002000	39,50	0,01
Insumo	00004750/SIN	ORSE	Pedreiro (horista)	Mão de Obra	h	2,0000000	20,45	40,90
Insumo	12056	ORSE	Rasgo em bancada de mármore ou granito para colocação de cuba	Material	un	1,0000000	128,73	128,73
Insumo	2384	ORSE	Válvula de escoamento para lavatório, DECA 1602C ou similar	Material	un	1,0000000	42,79	42,79
				MO sem LS =>	112,98	LS =>	0,00	112,98
				Valor do BDI =>	277,27		Valor com BDI =>	1.489,11
						Quant. =>	2,00	2.978,22
							Preço Total =>	

5.6.7	Código	Banco	Descrição	Tipo	Und	Quant.	Valor Unit	Total
Composição	10759	ORSE	Bancada em granito cinza andorinha, e=2cm	Conversão InfoWOrca	m²	1,0000000	557,20	557,20
Item	Código	Banco	Descrição	Tipo	Und	Quant.	Valor Unit	Total
Insumo	2585	ORSE	Tampo/bancada de granito cinza andorinha, e=2cm	Material	m²	1,0000000	510,10	510,10

6.1.3	Código	Banco	Descrição	Tipo	Und	Quant.	Valor Unit	Total
Composição	7725	ORSE	Remoção de pintura látex (raspagem e/ou lixamento e/ou escovação)	Demolições / Remoções	m²	1,0000000	7,80	7,80
Item	Código	Banco	Descrição	Tipo	Und	Quant.	Valor Unit	Total
Composição	10549	ORSE	Encargos Complementares - Servente	Provisórios	h	0,4000000	3,96	1,58
Insumo	00006111/SIN	ORSE	Servente de obras (horista)	Mão de Obra	h	0,4000000	15,59	6,24

Detalhamento de Cálculo ORSE

Item	Código	Banco	Descrição	Tipo	Und	Quant.	Valor Unit	Total		
Insumo	00012894/SIN	ORSE	Capa para chuva em pvc com forro de poliester, com capuz (amarela ou azul)	Material	un	0,0000800	20,11	0,00		
Insumo	10492	ORSE	Cesta Básica	Material	un	0,0018000	205,00	0,37		
Insumo	10599	ORSE	Protetor solar fps 30 com 120ml	Material	un	0,0007200	18,00	0,01		
Insumo	00002711/SIN	ORSE	Carrinho de mao, em aço, com capacidade de *45 a 65" l / *100" kg, pneu com camara	Material	un	0,0000800	183,00	0,01		
Insumo	00012892/SIN	ORSE	Luva raspa de couro, cano curto (punho *7" cm)	Material	par	0,0009200	10,87	0,01		
Insumo	00012893/SIN	ORSE	Bota de seguranc	Material	par	0,0003200	73,93	0,02		
Insumo	10788	ORSE	Pá quadrada	Material	un	0,0000800	36,90	0,00		
Insumo	2378	ORSE	Vale transporte	Material	un	0,0376400	4,50	0,17		
Insumo	4728	ORSE	Talhadeira chata 10"	Material	un	0,0001200	18,58	0,00		
Insumo	10761	ORSE	Refeição - café da manhã (café com leite e dois pães com manteiga)	Serviços	un	0,0407200	5,00	0,20		
Insumo	158	ORSE	Almoço (Participação do empregador)	Material	un	0,0407200	14,00	0,57		
Insumo	00012895/SIN	ORSE	Capacete de seguranca aba frontal com suspensao de polietileno, sem jugular (classe b)	Material	un	0,0002400	13,50	0,00		
Insumo	10517	ORSE	Exames admissionais/demissionais (checkup)	Serviços	cj	0,0001600	300,00	0,05		
Insumo	10362	ORSE	Seguro de vida e acidente em grupo	Serviços	un	0,0018000	12,54	0,02		
Insumo	941	ORSE	Fardamento com mangas curta	Material	un	0,0006000	193,04	0,12		
Insumo	1651	ORSE	Óculos branco proteção	Material	pr	0,0003200	6,00	0,00		
Insumo	4729	ORSE	Marreta 1 kg com cabo	Material	un	0,0000400	39,50	0,00		
Insumo	10596	ORSE	Protetor auricular	Material	un	0,0018000	4,81	0,01		
Insumo	00006111/SIN	ORSE	Servente de obras (horista)	Mão de Obra	h	0,4000000	15,59	6,24		
					MO sem LS =>	6,24	LS =>	0,00	MO com LS =>	6,24
					Valor do BDI =>	1,78			Valor com BDI =>	9,58
							Quant. =>	2.246,14	Preço Total =>	21.518,02

6.1.4	Código	Banco	Descrição	Tipo	Und	Quant.	Valor Unit	Total	
Composição	97666	SINAPI	REMOÇÃO DE METAIS SANITÁRIOS, DE FORMA MANUAL, SEM REAPROVEITAMENTO. AF_09/2023	Demolições e Remoções	UN	1,0000000	11,52	11,52	
Composição Auxiliar	88316	SINAPI	SERVENTE COM ENCARGOS COMPLEMENTARES	Livro SINAPI: Cálculos e Parâmetros	H	0,2986000	26,14	7,80	
Composição Auxiliar	88267	SINAPI	ENCANADOR OU BOMBEIRO HIDRÁULICO COM ENCARGOS COMPLEMENTARES	Livro SINAPI: Cálculos e Parâmetros	H	0,1056000	35,29	3,72	
MO sem LS =>					7,74	LS =>	0,00	MO com LS =>	7,74
Valor do BDI =>					2,64			Valor com BDI =>	14,16
						Quant. =>	22,00	Preço Total =>	311,52

6.2			REVESTIMENTO PAREDE					88.472,38		
6.2.1	Código	Banco	Descrição	Tipo	Und	Quant.	Valor Unit	Total		
Composição	87529	SINAPI	MASSA ÚNICA, EM ARGAMASSA TRAÇO 1:2:8, PREPARO MECÂNICO, APLICADA MANUALMENTE EM PAREDES INTERNAS DE AMBIENTES COM ÁREA ENTRE 5M² E 10M², E = 17,5MM, COM TALISCAS. AF_03/2024	Massa Única Interna	m²	1,0000000	49,01	49,01		
Composição Auxiliar	87292	SINAPI	ARGAMASSA TRAÇO 1:2:8 (EM VOLUME DE CIMENTO, CAL E AREIA MÉDIA ÚMIDA) PARA EMBOÇO/MASSA ÚNICA/ASSENTAMENTO DE ALVENARIA DE VEDAÇÃO, PREPARO MECÂNICO COM BETONEIRA 400 L. AF_08/2019	Argamassas	m³	0,0304000	853,66	25,95		
Composição Auxiliar	88309	SINAPI	PEDREIRO COM ENCARGOS COMPLEMENTARES	Livro SINAPI: Cálculos e Parâmetros	H	0,4724000	35,77	16,89		
Composição Auxiliar	88316	SINAPI	SERVENTE COM ENCARGOS COMPLEMENTARES	Livro SINAPI: Cálculos e Parâmetros	H	0,2362000	26,14	6,17		
					MO sem LS =>	21,20	LS =>	0,00	MO com LS =>	21,20
					Valor do BDI =>	11,21			Valor com BDI =>	60,22
							Quant. =>	1.123,07	Preço Total =>	67.631,28

6.2.2	Código	Banco	Descrição	Tipo	Und	Quant.	Valor Unit	Total		
Composição	104611	SINAPI	REVESTIMENTO CERÂMICO PARA PAREDES INTERNAS COM PLACAS TIPO ESMALTADA DE DIMENSÕES 60x60 CM APLICADAS NA ALTURA INTEIRA DAS PAREDES. AF_02/2023_PE	Revestimentos Cerâmicos Internos	m²	1,0000000	90,26	90,26		
Composição Auxiliar	88316	SINAPI	SERVENTE COM ENCARGOS COMPLEMENTARES	Livro SINAPI: Cálculos e Parâmetros	H	0,3259000	26,14	8,51		
Composição Auxiliar	88256	SINAPI	AZULEJISTA OU LADRILHEIRO COM ENCARGOS COMPLEMENTARES	Livro SINAPI: Cálculos e Parâmetros	H	0,7407000	35,61	26,37		
Insumo	00010515	SINAPI	REVESTIMENTO EM CERAMICA ESMALTADA, FORMATO MAIOR A 2025 CM2	Material	m²	1,0864000	44,63	48,49		
Insumo	00001381	SINAPI	ARGAMASSA COLANTE AC I PARA CERAMICAS	Material	KG	6,8500000	0,90	6,17		
Insumo	00034357	SINAPI	REJUNTE CIMENTICIO, QUALQUER COR	Material	KG	0,1410000	5,28	0,74		
					MO sem LS =>	24,79	LS =>	0,00	MO com LS =>	24,79
					Valor do BDI =>	20,65			Valor com BDI =>	110,91
							Quant. =>	187,91	Preço Total =>	20.841,10

6.3			PINTURAS E ACABAMENTOS					56.108,57
6.3.1	Código	Banco	Descrição	Tipo	Und	Quant.	Valor Unit	Total

Composição	88485	SINAPI	FUNDO SELADOR ACRÍLICO, APLICAÇÃO MANUAL EM PAREDE, UMA DEMÃO. AF_04/2023	Pintura Interna	m²	1,0000000	4,96	4,96
Composição Auxiliar	88310	SINAPI	PINTOR COM ENCARGOS COMPLEMENTARES	Livro SINAPI: Cálculos e Parâmetros	H	0,0666000	37,18	2,47
Composição Auxiliar	88316	SINAPI	SERVEANTE COM ENCARGOS COMPLEMENTARES	Livro SINAPI: Cálculos e Parâmetros	H	0,0222000	26,14	0,58
Insumo	00006085	SINAPI	SELADOR ACRILICO OPACO PREMIUM INTERIOR/EXTERIOR	Material	L	0,1666000	11,48	1,91
					MO sem LS =>	2,11	LS =>	0,00
					Valor do BDI =>	1,13		MO com LS =>
								Valor com BDI =>
					Quant. =>	2.246,14	Preço Total =>	13.678,99

6.3.2	Código	Banco	Descrição	Tipo	Und	Quant.	Valor Unit	Total
Composição	88489	SINAPI	PINTURA LÁTEX ACRÍLICA PREMIUM, APLICAÇÃO MANUAL EM PAREDES, DUAS DEMÃOS. AF_04/2023	Pintura Interna	m²	1,0000000	15,37	15,37
Composição Auxiliar	88310	SINAPI	PINTOR COM ENCARGOS COMPLEMENTARES	Livro SINAPI: Cálculos e Parâmetros	H	0,1631000	37,18	6,06
Composição Auxiliar	88316	SINAPI	SERVEANTE COM ENCARGOS COMPLEMENTARES	Livro SINAPI: Cálculos e Parâmetros	H	0,0544000	26,14	1,42
Insumo	00007356	SINAPI	TINTA LATEX ACRILICA PREMIUM, COR BRANCO FOSCO	Material	L	0,2285000	34,55	7,89
					MO sem LS =>	5,16	LS =>	0,00
					Valor do BDI =>	3,52		MO com LS =>
								Valor com BDI =>
					Quant. =>	2.246,14	Preço Total =>	42.429,58

6.4			REVESTIMENTOS DE PISO					53.315,94
6.4.1	Código	Banco	Descrição	Tipo	Und	Quant.	Valor Unit	Total
Composição	104162	SINAPI	PISO EM GRANILITE, MARMORITE OU GRANITINA EM AMBIENTES INTERNOS, COM ESPESSURA DE 8 MM, INCLUSO MISTURA EM BETONEIRA, COLOCAÇÃO DAS JUNTAS, APLICAÇÃO DO PISO, 4 POLIMENTOS COM POLITRIZ, ESTUCAMENTO, SELADOR E CERA. AF_02/2026_PE	Pisos	m²	1,0000000	123,75	123,75
Composição Auxiliar	88274	SINAPI	MARMORISTA/GRANITEIRO COM ENCARGOS COMPLEMENTARES	Livro SINAPI: Cálculos e Parâmetros	H	1,1823914	35,61	42,10
Composição Auxiliar	89226	SINAPI	BETONEIRA CAPACIDADE NOMINAL DE 600 L, CAPACIDADE DE MISTURA 360 L, MOTOR ELÉTRICO TRIFÁSICO POTÊNCIA DE 4 CV, SEM CARREGADOR - CHI DIURNO. AF_05/2023	Custos Horários Produtivo e Improdutivo dos Equipamentos	CHI	0,0759741	1,73	0,13
Composição Auxiliar	95277	SINAPI	POLIDORA DE PISO (POLITRIZ), PESO DE 100KG, DIÂMETRO 450 MM, MOTOR ELÉTRICO, POTÊNCIA 4 HP - CHI DIURNO. AF_05/2023	Custos Horários Produtivo e Improdutivo dos Equipamentos	CHI	0,2665903	0,71	0,18
Composição Auxiliar	95276	SINAPI	POLIDORA DE PISO (POLITRIZ), PESO DE 100KG, DIÂMETRO 450 MM, MOTOR ELÉTRICO, POTÊNCIA 4 HP - CHP DIURNO. AF_05/2023	Custos Horários Produtivo e Improdutivo dos Equipamentos	CHP	0,1194810	3,92	0,46
Composição Auxiliar	88316	SINAPI	SERVEANTE COM ENCARGOS COMPLEMENTARES	Livro SINAPI: Cálculos e Parâmetros	H	0,5404900	26,14	14,12
Composição Auxiliar	89225	SINAPI	BETONEIRA CAPACIDADE NOMINAL DE 600 L, CAPACIDADE DE MISTURA 360 L, MOTOR ELÉTRICO TRIFÁSICO POTÊNCIA DE 4 CV, SEM CARREGADOR - CHP DIURNO. AF_05/2023	Custos Horários Produtivo e Improdutivo dos Equipamentos	CHP	0,0254373	5,99	0,15
Insumo	00044528	SINAPI	CIMENTO PORTLAND ESTRUTURAL BRANCO CPB - 32 OU CPB - 40	Material	KG	10,0000000	5,27	52,70
Insumo	00006085	SINAPI	SELADOR ACRILICO OPACO PREMIUM INTERIOR/EXTERIOR	Material	L	0,0400000	11,48	0,46
Insumo	00003671	SINAPI	JUNTA PLASTICA DE DILATACAO PARA PISOS, COR CINZA, 17 X 3 MM (ALTURA X ESPESSURA)	Material	M	1,6700000	2,05	3,42
Insumo	00041967	SINAPI	CERA LIQUIDA INCOLOR MULTIPISO	Material	L	0,0125000	19,83	0,25
Insumo	00004824	SINAPI	GRANILHA/ GRANA/ PEDRISCO OU AGREGADO EM MARMORE/ GRANITO/ QUARTZO E CALCARIO, PRETO, CINZA, PALHA OU BRANCO	Material	KG	20,0000000	0,49	9,80
					MO sem LS =>	39,92	LS =>	0,00
					Valor do BDI =>	28,31		MO com LS =>
								Valor com BDI =>
					Quant. =>	30,70	Preço Total =>	4.668,24

6.4.2	Código	Banco	Descrição	Tipo	Und	Quant.	Valor Unit	Total
Composição	97097	SINAPI	ACABAMENTO POLIDO PARA PISO DE CONCRETO ARMADO OU LAJE SOBRE SOLO DE ALTA RESISTÊNCIA. AF_09/2021	Radier, Piso de Concreto e Laje sobre Solo	m²	1,0000000	36,62	36,62
Composição Auxiliar	95282	SINAPI	DESEMPENADEIRA DE CONCRETO, PESO DE 78 KG, 4 PÁS, MOTOR A GASOLINA, POTÊNCIA 5,5 HP - CHP DIURNO. AF_05/2023	Custos Horários Produtivo e Improdutivo dos Equipamentos	CHP	0,0070000	11,92	0,08
Composição Auxiliar	88309	SINAPI	PEDREIRO COM ENCARGOS COMPLEMENTARES	Livro SINAPI: Cálculos e Parâmetros	H	0,0880000	35,77	3,14
Insumo	00043146	SINAPI	ENDURECEDOR MINERAL DE BASE CIMENTICIA PARA PISO DE CONCRETO	Material	KG	4,0000000	8,35	33,40
					MO sem LS =>	2,31	LS =>	0,00
					Valor do BDI =>	8,38		MO com LS =>
								Valor com BDI =>
					Quant. =>	1.081,06	Preço Total =>	48.647,70

6.5			ESQUADRIAS					56.407,59
6.5.1	Código	Banco	Descrição	Tipo	Und	Quant.	Valor Unit	Total
Composição	91341	SINAPI	PORTA EM ALUMÍNIO DE ABRIR TIPO VENEZIANA COM GUARNIÇÃO, FIXAÇÃO COM PARAFUSOS - FORNECIMENTO E INSTALAÇÃO. AF_10/2025	Esquadrias - Portas	m²	1,0000000	476,90	476,90
Composição Auxiliar	88316	SINAPI	SERVEANTE COM ENCARGOS COMPLEMENTARES	Livro SINAPI: Cálculos e Parâmetros	H	0,1568136	26,14	4,09
Composição Auxiliar	88309	SINAPI	PEDREIRO COM ENCARGOS COMPLEMENTARES	Livro SINAPI: Cálculos e Parâmetros	H	0,5548789	35,77	19,84
Insumo	00039025	SINAPI	PORTA DE ABRIR, TIPO VENEZIANA, EM ALUMINIO. ACABAMENTO ANODIZADO NATURAL, 90 CM X 210 CM (LARGURA X ALTURA), SEM GUARNICAO/ALIZAR/VISTA	Material	UN	0,5473000	567,90	310,81
Insumo	00036888	SINAPI	GUARNICAO / MOLDURA / ARREIMATE DE ACABAMENTO PARA ESQUADRIA, EM ALUMINIO PERFIL 25, ACABAMENTO ANODIZADO BRANCO OU BRILHANTE. PARA 1 FACE	Material	M	6,8504000	16,13	110,50
Insumo	00007568	SINAPI	BUCHA DE NYLON SEM ABA S10, COM PARAFUSO DE 6,10 X 65 MM EM ACO ZINCADO COM ROSCA SOBERBA, CABECA CHATA E FENDA PHILLIPS	Material	UN	4,8166000	0,61	2,94
Insumo	00000142	SINAPI	SELANTE ELASTICO MONOCOMPONENTE A BASE DE POLIURETANO (PU) PARA JUNTAS DIVERSAS	Material	310ML	0,8829000	32,56	28,75
					MO sem LS =>	17,20	LS =>	0,00
					Valor do BDI =>	109,11		MO com LS =>
								Valor com BDI =>

Quant. => 21,36 Preço Total => 12.517,17

6.5.2	Código	Banco	Descrição	Tipo	Und	Quant.	Valor Unit	Total
Composição	29	ORSE	Remoção de pintura à óleo ou esmalte - Rev 01Remoção de pintura com aplicação de 01 demão de removedor pastoso	Demolições / Remoções	m²	1,0000000	12,22	12,22
Item	Código	Banco	Descrição	Tipo	Und	Quant.	Valor Unit	Total
Composição	10549	ORSE	Encargos Complementares - Servente	Provisórios	h	0,5000000	3,96	1,98
Insumo	00005318/SIN	ORSE	Diluyente aguaras	Material	l	0,1000000	24,69	2,47
Insumo	00006111/SIN	ORSE	Servente de obras (horista)	Mão de Obra	h	0,5000000	15,59	7,80
Detalhamento de Cálculo ORSE								
Item	Código	Banco	Descrição	Tipo	Und	Quant.	Valor Unit	Total
Insumo	00012894/SIN	ORSE	Capa para chuva em pvc com forro de poliester, com capuz (amarela ou azul)	Material	un	0,0001000	20,11	0,00
Insumo	10492	ORSE	Cesta Básica	Material	un	0,0022500	205,00	0,46
Insumo	10599	ORSE	Protetor solar fps 30 com 120ml	Material	un	0,0009000	18,00	0,02
Insumo	00002711/SIN	ORSE	Carrinho de mao, em aco, com capacidade de *45 a 65* l / *100* kg, pneu com camara	Material	un	0,0001000	183,00	0,02
Insumo	00012892/SIN	ORSE	Luva raspa de couro, cano curto (punho *7* cm)	Material	par	0,0011500	10,87	0,01
Insumo	00012893/SIN	ORSE	Bota de seguranca com biqueira de aco e colarinho acolchoado	Material	par	0,0004000	73,93	0,03
Insumo	10788	ORSE	Pá quadrada	Material	un	0,0001000	36,90	0,00
Insumo	2378	ORSE	Vale transporte	Material	un	0,0470500	4,50	0,21
Insumo	4728	ORSE	Talhadeira chata 10"	Material	un	0,0001500	18,58	0,00
Insumo	10761	ORSE	Refeição - café da manhã (café com leite e dois pães com manteiga)	Serviços	un	0,0509000	5,00	0,25
Insumo	158	ORSE	Almoço (Participação do empregador)	Material	un	0,0509000	14,00	0,71
Insumo	00012895/SIN	ORSE	Capacete de seguranca aba frontal com suspensao de polietileno, sem jugular (classe b)	Material	un	0,0003000	13,50	0,00
Insumo	10517	ORSE	Exames admissionais/demissionais (checkup)	Serviços	cj	0,0002000	300,00	0,06
Insumo	10362	ORSE	Seguro de vida e acidente em grupo	Serviços	un	0,0022500	12,54	0,03
Insumo	941	ORSE	Fardamento com mangas curta	Material	un	0,0007500	193,04	0,14
Insumo	1651	ORSE	Óculos branco proteção	Material	pr	0,0004000	6,00	0,00
Insumo	4729	ORSE	Marreta 1 kg com cabo	Material	un	0,0000500	39,50	0,00
Insumo	10596	ORSE	Protetor auricular	Material	un	0,0022500	4,81	0,01
Insumo	00005318/SIN	ORSE	Diluyente aguaras	Material	l	0,1000000	24,69	2,47
Insumo	00006111/SIN	ORSE	Servente de obras (horista)	Mão de Obra	h	0,5000000	15,59	7,80
					MO sem LS =>	7,80	LS =>	0,00
					Valor do BDI =>	2,80	MO com LS =>	7,80
							Valor com BDI =>	15,02
					Quant. =>	575,64	Preço Total =>	8.646,11

6.5.3	Código	Banco	Descrição	Tipo	Und	Quant.	Valor Unit	Total
Composição	2306	ORSE	Pintura de acabamento com aplicação de 02 demãos de esmalte sintético sobre superfícies metálicas - R1	Esmalte Sintético / Óleo	m²	1,0000000	22,07	22,07
Item	Código	Banco	Descrição	Tipo	Und	Quant.	Valor Unit	Total
Insumo	00004783/SIN	ORSE	Pintor (horista)	Mão de Obra	h	0,4000000	20,45	8,18
Composição	10549	ORSE	Encargos Complementares - Servente	Provisórios	h	0,2000000	3,96	0,79
Composição	10553	ORSE	Encargos Complementares - Pintor	Provisórios	h	0,4000000	4,05	1,62
Insumo	2226	ORSE	Tinta esmalte sintético (coralit ou similar)	Material	l	0,1800000	41,64	7,50
Insumo	00006111/SIN	ORSE	Servente de obras (horista)	Mão de Obra	h	0,2000000	15,59	3,12
Insumo	00003768/SIN	ORSE	Lixa em folha para ferro, numero 150	Material	un	0,3000000	2,94	0,88
Detalhamento de Cálculo ORSE								
Item	Código	Banco	Descrição	Tipo	Und	Quant.	Valor Unit	Total
Insumo	00004783/SIN	ORSE	Pintor (horista)	Mão de Obra	h	0,4000000	20,45	8,18
Insumo	00012894/SIN	ORSE	Capa para chuva em pvc com forro de poliester, com capuz (amarela ou azul)	Material	un	0,0001200	20,11	0,00
Insumo	10492	ORSE	Cesta Básica	Material	un	0,0027000	205,00	0,55
Insumo	10599	ORSE	Protetor solar fps 30 com 120ml	Material	un	0,0010800	18,00	0,02
Insumo	00002711/SIN	ORSE	Carrinho de mao, em aco, com capacidade de *45 a 65* l / *100* kg, pneu com camara	Material	un	0,0000400	183,00	0,01
Insumo	00012892/SIN	ORSE	Luva raspa de couro, cano curto (punho *7* cm)	Material	par	0,0013800	10,87	0,02
Insumo	00012893/SIN	ORSE	Bota de seguranca com biqueira de aco e colarinho acolchoado	Material	par	0,0004800	73,93	0,04
Insumo	10788	ORSE	Pá quadrada	Material	un	0,0000400	36,90	0,00
Insumo	2378	ORSE	Vale transporte	Material	un	0,0449800	4,50	0,20
Insumo	4728	ORSE	Talhadeira chata 10"	Material	un	0,0000600	18,58	0,00
Insumo	10761	ORSE	Refeição - café da manhã (café com leite e dois pães com manteiga)	Serviços	un	0,0610800	5,00	0,31
Insumo	158	ORSE	Almoço (Participação do empregador)	Material	un	0,0610800	14,00	0,86
Insumo	00012895/SIN	ORSE	Capacete de seguranca aba frontal com suspensao de polietileno, sem jugular (classe b)	Material	un	0,0003600	13,50	0,00
Insumo	10517	ORSE	Exames admissionais/demissionais (checkup)	Serviços	cj	0,0002400	300,00	0,07

Insumo	10362	ORSE	Seguro de vida e acidente em grupo	Serviços	un	0,0027000	12,54	0,03	
Insumo	941	ORSE	Fardamento com mangas curta	Material	un	0,0009000	193,04	0,17	
Insumo	1651	ORSE	Óculos branco proteção	Material	pr	0,0004800	6,00	0,00	
Insumo	4729	ORSE	Marreta 1 kg com cabo	Material	un	0,0000200	39,50	0,00	
Insumo	10596	ORSE	Protetor auricular	Material	un	0,0027000	4,81	0,01	
Insumo	4725	ORSE	Espátula	Material	un	0,0001600	16,82	0,00	
Insumo	11250	ORSE	Rolo lã de carneiro 20cm	Material	un	0,0009200	26,00	0,02	
Insumo	11251	ORSE	Pincel de seda 2"	Material	un	0,0018000	27,12	0,05	
Insumo	11252	ORSE	Escada de alumínio de abrir com 7 degraus	Material	un	0,0000400	269,00	0,01	
Insumo	4174	ORSE	Desempenadeira de aço lisa, cabo madeira, ref:143, Atlas ou similar	Material	un	0,0002000	12,90	0,00	
Insumo	10583	ORSE	Trincha 3"	Material	un	0,0018000	11,98	0,02	
Insumo	2226	ORSE	Tinta esmalte sintético (coralit ou similar)	Material	l	0,1800000	41,64	7,50	
Insumo	00006111/SIN	ORSE	Servente de obras (horista)	Mão de Obra	h	0,2000000	15,59	3,12	
Insumo		ORSE	Lixa em folha para ferro, numero 150	Material	un	0,3000000	2,94	0,88	
				MO sem LS =>	11,30	LS =>	0,00	MO com LS =>	11,30
				Valor do BDI =>	5,05			Valor com BDI =>	27,12
						Quant. ==>	698,04	Preço Total ==>	18.930,84

6.5.4	Código	Banco	Descrição	Tipo	Und	Quant.	Valor Unit	Total
Composição	1857	ORSE	Porta em aço, em chapa galvanizada nº24, raiada, de enrolar	Esquadrias de Ferro	m²	1,0000000	216,93	216,93
Item	Código	Banco	Descrição	Tipo	Und	Quant.	Valor Unit	Total
Insumo	00006111/SIN	ORSE	Servente de obras (horista)	Mão de Obra	h	0,8000000	15,59	12,47
Composição	1903	ORSE	Argamassa cimento e areia traço t-1 (1:3) - 1 saco cimento 50kg / 3 padiolas areia dim. 0.35 x 0.45 x 0.23 m - Confeção mecânica e transporte	Argamassas	m³	0,0160000	593,18	9,49
Composição	10550	ORSE	Encargos Complementares - Pedreiro	Provisórios	h	0,8000000	3,86	3,09
Insumo		ORSE	Pedreiro (horista)	Mão de Obra	h	0,8000000	20,45	16,36
Insumo	00004750/SIN	ORSE	Porta em chapa de aço galvanizado a frio 24 MSG (0,60mm - 4,80kg/m2), raiada larga	Material	m²	1,0000000	172,34	172,34
Composição	10549	ORSE	Encargos Complementares - Servente	Provisórios	h	0,8000000	3,96	3,17

Detalhamento de Cálculo ORSE								
Item	Código	Banco	Descrição	Tipo	Und	Quant.	Valor Unit	Total
Insumo		ORSE	Servente de obras (horista)	Mão de Obra	h	0,8640000	15,59	13,47
Insumo	00006111/SIN	ORSE	Cimento portland composto cp ii-32	Material	kg	7,2352000	0,90	6,51
Insumo	00001379/SIN	ORSE	Capa para chuva em pvc com forro de poliester, com capuz (amarela ou azul)	Material	un	0,0003328	20,11	0,01
Insumo	00012894/SIN	ORSE						
Insumo	10492	ORSE	Cesta Básica	Material	un	0,0074880	205,00	1,54
Insumo	10599	ORSE	Protetor solar fps 30 com 120ml	Material	un	0,0029952	18,00	0,05
Insumo		ORSE	Carrinho de mao, em aço, com capacidade de *45 a 65* l / *100* kg, pneu com camara	Material	un	0,0001728	183,00	0,03
Insumo	00002711/SIN	ORSE	Luva raspa de couro, cano curto (punho *7* cm)	Material	par	0,0038272	10,87	0,04
Insumo	00012892/SIN	ORSE	Bota de seguranca com biqueira de aço e colarinho acolchoado	Material	par	0,0013312	73,93	0,10
Insumo	00012893/SIN	ORSE						
Insumo	10788	ORSE	Pá quadrada	Material	un	0,0001728	36,90	0,01
Insumo	2378	ORSE	Vale transporte	Material	un	0,1336224	4,50	0,60
Insumo	4728	ORSE	Talhadeira chata 10"	Material	un	0,0002592	18,58	0,00
Insumo	10761	ORSE	Refeição - café da manhã (café com leite e dois pães com manteiga)	Serviços	un	0,1693952	5,00	0,85
Insumo	158	ORSE	Almoço (Participação do empregador)	Material	un	0,1693952	14,00	2,37
Insumo		ORSE	Capacete de seguranca aba frontal com suspensao de polietileno, sem jugular (classe b)	Material	un	0,0009984	13,50	0,01
Insumo	00012895/SIN	ORSE	Exames admissionais/demissionais (checkup)	Serviços	cj	0,0006656	300,00	0,20
Insumo	10362	ORSE	Seguro de vida e acidente em grupo	Serviços	un	0,0074880	12,54	0,09
Insumo	941	ORSE	Fardamento com mangas curta	Material	un	0,0024960	193,04	0,48
Insumo	1651	ORSE	Óculos branco proteção	Material	pr	0,0013312	6,00	0,01
Insumo	4729	ORSE	Marreta 1 kg com cabo	Material	un	0,0000864	39,50	0,00
Insumo	10596	ORSE	Protetor auricular	Material	un	0,0074880	4,81	0,04
Insumo		ORSE	Areia media - posto jazida/fornecedor (retirado na jazida, sem transporte)	Material	m³	0,0172800	100,00	1,73
Insumo	00000370/SIN	ORSE						
Insumo	11264	ORSE	Marreta de 1/2 kg com cabo	Material	un	0,0001600	13,52	0,00
Insumo	11265	ORSE	Martelo de borracha com cabo	Material	un	0,0003200	18,75	0,01
Insumo	11246	ORSE	Escala métrica de bambú	Material	Un	0,0005600	10,22	0,01
Insumo	11247	ORSE	Serra mármore	Material	un	0,0000800	319,90	0,03
Insumo	10789	ORSE	Nivel de bolha de madeira	Material	un	0,0001600	15,40	0,00
Insumo	10282	ORSE	Regua de aluminio c/ 2,00m (para pedreiro)	Material	un	0,0001600	44,00	0,01
Insumo	10790	ORSE	Prumo de face	Material	un	0,0000800	25,95	0,00
Insumo	11245	ORSE	Desempoladeira de madeira 12x22	Material	un	0,0005600	11,60	0,01
Insumo	11243	ORSE	Martelo sem unha	Material	un	0,0000800	28,00	0,00
Insumo	4174	ORSE	Desempenadeira de aço lisa, cabo madeira, ref:143, Atlas ou similar	Material	un	0,0004000	12,90	0,01

Insumo	4722	ORSE	Colher de pedreiro	Material	un	0,0003200	18,80	0,01	
Insumo		ORSE	Pedreiro (horista)	Mão de Obra	h	0,8000000	20,45	16,36	
Insumo	00004750/SIN 1821	ORSE	Porta em chapa de aço galvanizado a frio 24 MSG (0,60mm - 4,80kg/m2), raia da larga	Material	m²	1,0000000	172,34	172,34	
				MO sem LS =>	29,83	LS =>	0,00	MO com LS =>	29,83
				Valor do BDI =>	49,63			Valor com BDI =>	266,56
						Quant. ==>	61,20	Preço Total ==>	16.313,47

6.6			PEÇAS EM GERAL E LOUÇAS SANITÁRIAS					16.462,80
6.6.1	Código	Banco	Descrição	Tipo	Und	Quant.	Valor Unit	Total
Composição	3659	ORSE	Vaso sanitario c/caixa de descarga acoplada, linha versato 07353/07570, CELITE ou similar, incl. assento CELITE versato 07983 ou similar, conj. de fixaçãoDECA SP13 ou similar, anel de vedação e engate plástico	Louças e Metais Sanitários	un	1,0000000	793,88	793,88
Item	Código	Banco	Descrição	Tipo	Und	Quant.	Valor Unit	Total
Composição	10549	ORSE	Encargos Complementares - Servente	Provisórios	h	2,5000000	3,96	9,90
Insumo		ORSE	Servente de obras (horista)	Mão de Obra	h	2,5000000	15,59	38,98
Insumo	00006111/SIN 669	ORSE	Fixação para vaso sanitário, DECA SP13 ou similar	Material	cj	1,0000000	26,55	26,55
Composição	10554	ORSE	Encargos Complementares - Encanador	Provisórios	h	2,5000000	3,91	9,78
Insumo	2881	ORSE	Vaso sanitário com caixa de descarga acoplada, linha versato 07353/07570, CELITE ou similar	Material	un	1,0000000	523,47	523,47
Insumo		ORSE	Engate/rabicho flexivel plastico (pvc ou abs) branco 1/2" x 30 cm	Material	un	1,0000000	5,02	5,02
Insumo	00006141/SIN 981	ORSE	Fita veda rosca 18mm	Material	m	0,6000000	0,30	0,18
Insumo	2886	ORSE	Assento para vaso sanitário, linha versato 7987, CELITE ou similar	Material	un	1,0000000	119,94	119,94
Insumo		ORSE	Encanador ou bombeiro hidraulico (horista)	Mão de Obra	h	2,5000000	20,45	51,13
Insumo	00002696/SIN	ORSE	Anel de vedacao, pvc flexivel, 100 mm, para saida de bacia / vaso sanitario	Material	un	1,0000000	8,94	8,94
Insumo	00006138/SIN							

Detalhamento de Cálculo ORSE

Item	Código	Banco	Descrição	Tipo	Und	Quant.	Valor Unit	Total
Insumo	00012894/SIN	ORSE	Capa para chuva em pvc com forro de poliester, com capuz (amarela ou azul)	Material	un	0,0010000	20,11	0,02
Insumo	10492	ORSE	Cesta Básica	Material	un	0,0225000	205,00	4,61
Insumo	10599	ORSE	Protetor solar fps 30 com 120ml	Material	un	0,0090000	18,00	0,16
Insumo	00002711/SIN	ORSE	Carrinho de mao, em aço, com capacidade de "45 a 65" l / "100" kg, pneu com camara	Material	un	0,0005000	183,00	0,09
Insumo	00012892/SIN	ORSE	Luva raspa de couro, cano curto (punho "7" cm)	Material	par	0,0115000	10,87	0,13
Insumo	00012893/SIN	ORSE	Bota de seguranca com biqueira de aço e colarinho acolchoado	Material	par	0,0040000	73,93	0,30
Insumo	10788	ORSE	Pá quadrada	Material	un	0,0005000	36,90	0,02
Insumo	2378	ORSE	Vale transporte	Material	un	0,3987500	4,50	1,79
Insumo	4728	ORSE	Talhadeira chata 10"	Material	un	0,0007500	18,58	0,01
Insumo	10761	ORSE	Refeição - café da manhã (café com leite e dois pães com manteiga)	Serviços	un	0,5090000	5,00	2,55
Insumo	158	ORSE	Almoço (Participação do empregador)	Material	un	0,5090000	14,00	7,13
Insumo		ORSE	Capacete de seguranca aba frontal com suspensao de polietileno, sem jugular (classe b)	Material	un	0,0030000	13,50	0,04
Insumo	00012895/SIN 10517	ORSE	Exames admissionais/demissionais (checkup)	Serviços	cj	0,0020000	300,00	0,60
Insumo	10362	ORSE	Seguro de vida e acidente em grupo	Serviços	un	0,0225000	12,54	0,28
Insumo	941	ORSE	Fardamento com mangas curta	Material	un	0,0075000	193,04	1,45
Insumo	1651	ORSE	Óculos branco proteção	Material	pr	0,0040000	6,00	0,02
Insumo	4729	ORSE	Marreta 1 kg com cabo	Material	un	0,0002500	39,50	0,01
Insumo	10596	ORSE	Protetor auricular	Material	un	0,0225000	4,81	0,11
Insumo		ORSE	Servente de obras (horista)	Mão de Obra	h	2,5000000	15,59	38,98
Insumo	00006111/SIN 669	ORSE	Fixação para vaso sanitário, DECA SP13 ou similar	Material	cj	1,0000000	26,55	26,55
Insumo	11256	ORSE	Tarracha para tubos PVC de 1 1/2"	Material	un	0,0010000	92,70	0,09
Insumo	11257	ORSE	Tarracha para tubos PVC de 1 1/4"	Material	un	0,0010000	32,30	0,03
Insumo	10592	ORSE	Lima chata 12"	Material	un	0,0002500	38,11	0,01
Insumo	10593	ORSE	Praio simples 30cm	Material	un	0,0002500	19,57	0,00
Insumo	11254	ORSE	Tarracha para tubos PVC de 3/4"	Material	un	0,0017500	27,49	0,05
Insumo	11253	ORSE	Tarracha para tubos PVC de 1/2"	Material	un	0,0027500	34,80	0,10
Insumo	11255	ORSE	Tarracha para tubos PVC de 1"	Material	un	0,0015000	49,00	0,07
Insumo	2881	ORSE	Vaso sanitário com caixa de descarga acoplada, linha versato 07353/07570, CELITE ou similar	Material	un	1,0000000	523,47	523,47
Insumo		ORSE	Engate/rabicho flexivel plastico (pvc ou abs) branco 1/2" x 30 cm	Material	un	1,0000000	5,02	5,02
Insumo	00006141/SIN 981	ORSE	Fita veda rosca 18mm	Material	m	0,6000000	0,30	0,18
Insumo	2886	ORSE	Assento para vaso sanitário, linha versato 7987, CELITE ou similar	Material	un	1,0000000	119,94	119,94
Insumo		ORSE	Encanador ou bombeiro hidraulico (horista)	Mão de Obra	h	2,5000000	20,45	51,13
Insumo	00002696/SIN 00006138/SIN	ORSE	Anel de vedacao, pvc flexivel, 100 mm, para saida de bacia / vaso sanitario	Material	un	1,0000000	8,94	8,94

MO sem LS => 90,11

Valor do BDI => 181,64

LS => 0,00

MO com LS => 90,11

Valor com BDI => 975,52

Quant. => 10,00 Preço Total => 9.755,20

6.6.2	Código	Banco	Descrição	Tipo	Und	Quant.	Valor Unit	Total
Composição	100858	SINAPI	MICTÓRIO SIFONADO COM VÁLVULA DE DESCARGA EM LOUÇA BRANCA - PADRÃO MÉDIO - FORNECIMENTO E INSTALAÇÃO. AF_02/2026	Louças e Metais	UN	1,0000000	825,69	825,69
Composição Auxiliar	88316	SINAPI	SERVENTE COM ENCARGOS COMPLEMENTARES	Livro SINAPI: Cálculos e Parâmetros	H	0,4105986	26,14	10,73
Composição Auxiliar	88267	SINAPI	ENCANADOR OU BOMBEIRO HIDRÁULICO COM ENCARGOS COMPLEMENTARES	Livro SINAPI: Cálculos e Parâmetros	H	1,0697173	35,29	37,75
Insumo	00021112	SINAPI	VALVULA DE DESCARGA EM METAL CROMADO PARA MICTORIO COM ACIONAMENTO POR PRESSAO E FECHAMENTO AUTOMATICO	Material	UN	1,0000000	312,92	312,92
Insumo	00010432	SINAPI	MICTORIO INDIVIDUAL, SIFONADO, DE LOUCA BRANCA, SEM COMPLEMENTOS	Material	UN	1,0000000	430,79	430,79
Insumo	00004351	SINAPI	PARAFUSO NIQUELADO 3 1/2" COM ACABAMENTO CROMADO PARA FIXAR PEÇA SANITARIA, INCLUI PORCA CEGA, ARRUELA E BUCHA DE NYLON TAMANHO S-8	Material	UN	2,0000000	16,71	33,42
Insumo	00003146	SINAPI	FITA VEDA ROSCA, EM PTFE, ROLO DE 18 MM X 10 M (L X C)	Material	UN	0,0210000	3,98	0,08
				MO sem LS =>	34,89	LS =>	0,00	34,89
				Valor do BDI =>	188,92		Valor com BDI =>	1.014,61
						Quant. =>	2,00	Preço Total => 2.029,22

6.6.3	Código	Banco	Descrição	Tipo	Und	Quant.	Valor Unit	Total
Composição	86901	SINAPI	CUBA DE EMBUTIR OVAL EM LOUÇA BRANCA, 35 X 50CM OU EQUIVALENTE - FORNECIMENTO E INSTALAÇÃO. AF_02/2026	Louças e Metais	UN	1,0000000	172,95	172,95
Composição Auxiliar	88274	SINAPI	MARMORISTA/GRANITEIRO COM ENCARGOS COMPLEMENTARES	Livro SINAPI: Cálculos e Parâmetros	H	0,8966219	35,61	31,92
Composição Auxiliar	88316	SINAPI	SERVENTE COM ENCARGOS COMPLEMENTARES	Livro SINAPI: Cálculos e Parâmetros	H	0,3441579	26,14	8,99
Insumo	00020269	SINAPI	LAVATORIO / CUBA DE EMBUTIR, OVAL, DE LOUCA BRANCA, SEM LADRAO, DIMENSOES *50 X 35" CM (L X C)	Material	UN	1,0000000	116,40	116,40
Insumo	00004823	SINAPI	MASSA PLASTICA PARA MARMORE/GRANITO	Material	KG	0,3514234	44,51	15,64
				MO sem LS =>	29,17	LS =>	0,00	29,17
				Valor do BDI =>	39,57		Valor com BDI =>	212,52
						Quant. =>	8,00	Preço Total => 1.700,16

6.6.4	Código	Banco	Descrição	Tipo	Und	Quant.	Valor Unit	Total
Composição	12290	ORSE	Lavatório com bancada em granito cinza andorinha, e = 2cm, dim 0.80x0.60, com01 cuba de louça de embutir, sifão cromado, válvula cromada, torneira cromada, inclusive rodopia 10 cm, assentada.	Louças e Metais Sanitários	un	1,0000000	1.211,84	1.211,84
Item	Código	Banco	Descrição	Tipo	Und	Quant.	Valor Unit	Total
Insumo		ORSE	Servente de obras (horista)	Mão de Obra	h	2,0000000	15,59	31,18
Insumo	00006111/SIN	ORSE	Engate / rabicho flexivel inox 1/2" x 30 cm	Material	un	1,0000000	56,52	56,52
Insumo	00011683/SIN	ORSE	Encanador ou bombeiro hidraulico (horista)	Mão de Obra	h	2,0000000	20,45	40,90
Insumo	00002696/SIN 718	ORSE	Cuba de embutir oval branca (Deca - ref. L-37 ou similar)	Material	un	1,0000000	74,17	74,17
Insumo	12057	ORSE	Furo em bancada de mármore ou granito para colocação de torneira ou válvula	Material	un	1,0000000	19,30	19,30
Insumo	12051	ORSE	Testeira em granito cinza andorinha, l=4 cm (de topo) - fornecimento e colocação	Material	m	2,0000000	38,64	77,28
Insumo		ORSE	Sifao em metal cromado para pia ou lavatorio, 1 x 1.1/2"	Material	un	1,0000000	246,45	246,45
Insumo	00006136/SIN 7479	ORSE	Rodopia em granito cinza andorinha, l=10cm, e=2cm, com acabamento aboleado	Material	m	0,8000000	63,35	50,68
Composição	10554	ORSE	Encargos Complementares - Encanador	Provisórios	h	2,0000000	3,91	7,82
Composição	10550	ORSE	Encargos Complementares - Pedreiro	Provisórios	h	2,0000000	3,86	7,72
Insumo	9964	ORSE	Perfil Alumínio, Tubo Retangular 50,80mm x 25,40mm x 1,20mm (0,484kg/m)	Material	m	1,2000000	20,89	25,07
Insumo	2257	ORSE	Torneira para lavatório cromada, DECA, linha targa 1190C40 ou similar	Material	un	1,0000000	109,55	109,55
Insumo	2585	ORSE	Tampo/bancada de granito cinza andorinha, e=2cm	Material	m²	0,4800000	510,10	244,85
Composição	10549	ORSE	Encargos Complementares - Servente	Provisórios	h	2,0000000	3,96	7,92
Insumo		ORSE	Pedreiro (horista)	Mão de Obra	h	2,0000000	20,45	40,90
Insumo	00004750/SIN 12056	ORSE	Rasgo em bancada de mármore ou granito para colocação de cuba	Material	un	1,0000000	128,73	128,73
Insumo	2384	ORSE	Válvula de escoamento para lavatório, DECA 1602C ou similar	Material	un	1,0000000	42,79	42,79

Detalhamento de Cálculo ORSE

Item	Código	Banco	Descrição	Tipo	Und	Quant.	Valor Unit	Total
Insumo		ORSE	Servente de obras (horista)	Mão de Obra	h	2,0000000	15,59	31,18
Insumo	00006111/SIN	ORSE	Engate / rabicho flexivel inox 1/2" x 30 cm	Material	un	1,0000000	56,52	56,52
Insumo	00011683/SIN	ORSE	Encanador ou bombeiro hidraulico (horista)	Mão de Obra	h	2,0000000	20,45	40,90
Insumo	00002696/SIN 718	ORSE	Cuba de embutir oval branca (Deca - ref. L-37 ou similar)	Material	un	1,0000000	74,17	74,17
Insumo	12057	ORSE	Furo em bancada de mármore ou granito para colocação de torneira ou válvula	Material	un	1,0000000	19,30	19,30
Insumo	12051	ORSE	Testeira em granito cinza andorinha, l=4 cm (de topo) - fornecimento e colocação	Material	m	2,0000000	38,64	77,28
Insumo		ORSE	Sifao em metal cromado para pia ou lavatorio, 1 x 1.1/2"	Material	un	1,0000000	246,45	246,45
Insumo	00006136/SIN 7479	ORSE	Rodopia em granito cinza andorinha, l=10cm, e=2cm, com acabamento aboleado	Material	m	0,8000000	63,35	50,68
Insumo	10596	ORSE	Protetor auricular	Material	un	0,0270000	4,81	0,13
Insumo		ORSE	Capa para chuva em pvc com forro de poliester, com capuz (amarela ou azul)	Material	un	0,0012000	20,11	0,02
Insumo	00012894/SIN 10362	ORSE	Seguro de vida e acidente em grupo	Serviços	un	0,0270000	12,54	0,34

Insumo		11256	ORSE	Tarracha para tubos PVC de 1 1/2"	Material	un	0,0008000	92,70	0,07			
Insumo		11257	ORSE	Tarracha para tubos PVC de 1 1/4"	Material	un	0,0008000	32,30	0,03			
Insumo		2378	ORSE	Vale transporte	Material	un	0,4498000	4,50	2,02			
Insumo		10517	ORSE	Exames admissionais/demissionais (checkup)	Serviços	cj	0,0024000	300,00	0,72			
Insumo	00012895/SIN		ORSE	Capacete de segurança aba frontal com suspensão de polietileno, sem jugular (classe b)	Material	un	0,0036000	13,50	0,05			
Insumo		10599	ORSE	Protetor solar fps 30 com 120ml	Material	un	0,0108000	18,00	0,19			
Insumo		10492	ORSE	Cesta Básica	Material	un	0,0270000	205,00	5,54			
Insumo		10592	ORSE	Lima chata 12"	Material	un	0,0002000	38,11	0,01			
Insumo		941	ORSE	Fardamento com mangas curta	Material	un	0,0090000	193,04	1,74			
Insumo	00012892/SIN		ORSE	Luva raspa de couro, cano curto (punho *7" cm)	Material	par	0,0138000	10,87	0,15			
Insumo		10593	ORSE	Praio simples 30cm	Material	un	0,0002000	19,57	0,00			
Insumo		10761	ORSE	Refeição - café da manhã (café com leite e dois pães com manteiga)	Serviços	un	0,6108000	5,00	3,05			
Insumo		11254	ORSE	Tarracha para tubos PVC de 3/4"	Material	un	0,0014000	27,49	0,04			
Insumo		158	ORSE	Almoço (Participação do empregador)	Material	un	0,6108000	14,00	8,55			
Insumo	00012893/SIN		ORSE	Bota de segurança com biqueira de aço e colarinho acolchoado	Material	par	0,0048000	73,93	0,35			
Insumo		11253	ORSE	Tarracha para tubos PVC de 1/2"	Material	un	0,0022000	34,80	0,08			
Insumo		1651	ORSE	Óculos branco proteção	Material	pr	0,0048000	6,00	0,03			
Insumo		11255	ORSE	Tarracha para tubos PVC de 1"	Material	un	0,0012000	49,00	0,06			
Insumo		11264	ORSE	Marreta de 1/2 kg com cabo	Material	un	0,0004000	13,52	0,01			
Insumo		11265	ORSE	Martelo de borracha com cabo	Material	un	0,0008000	18,75	0,02			
Insumo		11246	ORSE	Escala métrica de bambú	Material	Un	0,0014000	10,22	0,01			
Insumo		11247	ORSE	Serra mármore	Material	un	0,0002000	319,90	0,06			
Insumo		10789	ORSE	Nível de bolha de madeira	Material	un	0,0004000	15,40	0,01			
Insumo		10282	ORSE	Regua de alumínio c/ 2,00m (para pedreiro)	Material	un	0,0004000	44,00	0,02			
Insumo		10790	ORSE	Prumo de face	Material	un	0,0002000	25,95	0,01			
Insumo		11245	ORSE	Desempoladeira de madeira 12x22	Material	un	0,0014000	11,60	0,02			
Insumo		11243	ORSE	Martelo sem unha	Material	un	0,0002000	28,00	0,01			
Insumo		4174	ORSE	Desempenadeira de aço lisa, cabo madeira, ref: 143, Atlas ou similar	Material	un	0,0010000	12,90	0,01			
Insumo		4722	ORSE	Colher de pedreiro	Material	un	0,0008000	18,80	0,02			
Insumo		9964	ORSE	Perfil Alumínio, Tubo Retangular 50,80mm x 25,40mm x 1,20mm (0,484kg/m)	Material	m	1,2000000	20,89	25,07			
Insumo		2257	ORSE	Torneira para lavatório cromada, DECA, linha targa 1190C40 ou similar	Material	un	1,0000000	109,55	109,55			
Insumo		2585	ORSE	Tampo/bancada de granito cinza andorinha, e=2cm	Material	m²	0,4800000	510,10	244,85			
Insumo	00002711/SIN		ORSE	Carrinho de mao, em aço, com capacidade de *45 a 65" l / *100" kg, pneu com camara	Material	un	0,0004000	183,00	0,07			
Insumo		10788	ORSE	Pá quadrada	Material	un	0,0004000	36,90	0,01			
Insumo		4728	ORSE	Talhadeira chata 10"	Material	un	0,0006000	18,58	0,01			
Insumo		4729	ORSE	Marreta 1 kg com cabo	Material	un	0,0002000	39,50	0,01			
Insumo	00004750/SIN		ORSE	Pedreiro (horista)	Mão de Obra	h	2,0000000	20,45	40,90			
Insumo		12056	ORSE	Rasgo em bancada de mármore ou granito para colocação de cuba	Material	un	1,0000000	128,73	128,73			
Insumo		2384	ORSE	Válvula de escoamento para lavatório, DECA 1602C ou similar	Material	un	1,0000000	42,79	42,79			
					MO sem LS =>		112,98	LS =>	0,00	MO com LS =>		112,98
					Valor do BDI =>		277,27			Valor com BDI =>		1.489,11
								Quant. =>	2,00	Preço Total =>		2.978,22

7			GALPÃO CONFECCÕES						217.892,32
7.1			DEMOLIÇÃO E REMOÇÃO						35.592,19
7.1.1	Código	Banco	Descrição	Tipo	Und	Quant.	Valor Unit	Total	
Composição	7725	ORSE	Remoção de pintura látex (raspagem e/ou lixamento e/ou escovação)	Demolições / Remoções	m²	1,0000000	7,80	7,80	
Item	Código	Banco	Descrição	Tipo	Und	Quant.	Valor Unit	Total	
Composição	10549	ORSE	Encargos Complementares - Servente	Provisórios	h	0,4000000	3,96	1,58	
Insumo		ORSE	Servente de obras (horista)	Mão de Obra	h	0,4000000	15,59	6,24	
	00006111/SIN								
Detalhamento de Cálculo ORSE									
Item	Código	Banco	Descrição	Tipo	Und	Quant.	Valor Unit	Total	
Insumo		ORSE	Capa para chuva em pvc com forro de poliester, com capuz (amarela ou azul)	Material	un	0,0000800	20,11	0,00	
Insumo	00012894/SIN	ORSE	Cesta Básica	Material	un	0,0018000	205,00	0,37	
Insumo	10492	ORSE	Protetor solar fps 30 com 120ml	Material	un	0,0007200	18,00	0,01	
Insumo	10599	ORSE	Protetor solar fps 30 com 120ml	Material	un	0,0007200	18,00	0,01	
Insumo		ORSE	Carrinho de mao, em aço, com capacidade de *45 a 65" l / *100" kg, pneu com camara	Material	un	0,0000800	183,00	0,01	
Insumo	00002711/SIN	ORSE	Luva raspa de couro, cano curto (punho *7" cm)	Material	par	0,0009200	10,87	0,01	
Insumo	00012892/SIN	ORSE	Bota de segurança com biqueira de aço e colarinho acolchoado	Material	par	0,0003200	73,93	0,02	
Insumo	00012893/SIN	ORSE	Bota de segurança com biqueira de aço e colarinho acolchoado	Material	par	0,0003200	73,93	0,02	
Insumo	10788	ORSE	Pá quadrada	Material	un	0,0000800	36,90	0,00	
Insumo	2378	ORSE	Vale transporte	Material	un	0,0376400	4,50	0,17	

Insumo	4728	ORSE	Talhadeira chata 10"	Material	un	0,0001200	18,58	0,00	
Insumo	10761	ORSE	Refeição - café da manhã (café com leite e dois pães com manteiga)	Serviços	un	0,0407200	5,00	0,20	
Insumo	158	ORSE	Almoço (Participação do empregador)	Material	un	0,0407200	14,00	0,57	
Insumo	00012895/SIN	ORSE	Capacete de segurança aba frontal com suspensao de polietileno, sem jugular (classe b)	Material	un	0,0002400	13,50	0,00	
Insumo		10517	ORSE	Exames admissionais/demissionais (checkup)	Serviços	cj	0,0001600	300,00	0,05
Insumo	10362	ORSE	Seguro de vida e acidente em grupo	Serviços	un	0,0018000	12,54	0,02	
Insumo	941	ORSE	Fardamento com mangas curta	Material	un	0,0006000	193,04	0,12	
Insumo	1651	ORSE	Óculos branco proteção	Material	pr	0,0003200	6,00	0,00	
Insumo	4729	ORSE	Marreta 1 kg com cabo	Material	un	0,0000400	39,50	0,00	
Insumo	10596	ORSE	Protetor auricular	Material	un	0,0018000	4,81	0,01	
Insumo	00006111/SIN	ORSE	Servente de obras (horista)	Mão de Obra	h	0,4000000	15,59	6,24	
				MO sem LS ==>	6,24	LS ==>	0,00	MO com LS ==>	6,24
				Valor do BDI ==>	1,78			Valor com BDI ==>	9,58
					Quant. ==>	3.715,26	Preço Total ==>		35.592,19

7.2			REVESTIMENTO DE PAREDE					89.492,94		
7.2.1	Código	Banco	Descrição	Tipo	Und	Quant.	Valor Unit	Total		
Composição	87529	SINAPI	MASSA ÚNICA, EM ARGAMASSA TRAÇO 1:2:8, PREPARO MECÂNICO, APLICADA MANUALMENTE EM PAREDES INTERNAS DE AMBIENTES COM ÁREA ENTRE 5M² E 10M², E = 17,5MM, COM TALISCAS. AF_03/2024	Massa Única Interna	m²	1,0000000	49,01	49,01		
Composição Auxiliar	87292	SINAPI	ARGAMASSA TRAÇO 1:2:8 (EM VOLUME DE CIMENTO, CAL E AREIA MÉDIA ÚMIDA) PARA EMBOÇO/MASSA ÚNICA/ASSENTAMENTO DE ALVENARIA DE VEDAÇÃO, PREPARO MECÂNICO COM BETONEIRA 400 L. AF_08/2019	Argamassas	m³	0,0304000	853,66	25,95		
Composição Auxiliar	88309	SINAPI	PEDREIRO COM ENCARGOS COMPLEMENTARES	Livro SINAPI: Cálculos e Parâmetros	H	0,4724000	35,77	16,89		
Composição Auxiliar	88316	SINAPI	SERVENTE COM ENCARGOS COMPLEMENTARES	Livro SINAPI: Cálculos e Parâmetros	H	0,2362000	26,14	6,17		
					MO sem LS =>	21,20	LS =>	0,00	MO com LS =>	21,20
					Valor do BDI =>	11,21			Valor com BDI =>	60,22
					Quant. =>	1.486,10	Preço Total =>	89.492,94		

7.3			PINTURAS E ACABAMENTOS						92.807,19	
7.3.1	Código	Banco	Descrição	Tipo	Und	Quant.	Valor Unit	Total		
Composição	88485	SINAPI	FUNDO SELADOR ACRÍLICO, APLICAÇÃO MANUAL EM PAREDE, UMA DEMÃO. AF_04/2023	Pintura Interna	m²	1,0000000	4,96	4,96		
Composição Auxiliar	88310	SINAPI	PINTOR COM ENCARGOS COMPLEMENTARES	Livro SINAPI: Cálculos e Parâmetros	H	0,0666000	37,18	2,47		
Composição Auxiliar	88316	SINAPI	SERVENTE COM ENCARGOS COMPLEMENTARES	Livro SINAPI: Cálculos e Parâmetros	H	0,0222000	26,14	0,58		
Insumo	00006085	SINAPI	SELADOR ACRILICO OPACO PREMIUM INTERIOR/EXTERIOR	Material	L	0,1666000	11,48	1,91		
					MO sem LS =>	2,11	LS =>	0,00	MO com LS =>	2,11
					Valor do BDI =>	1,13			Valor com BDI =>	6,09
					Quant. =>	3.715,26	Preço Total =>	22.625,93		

7.3.2	Código	Banco	Descrição	Tipo	Und	Quant.	Valor Unit	Total		
Composição	88489	SINAPI	PINTURA LÁTEX ACRÍLICA PREMIUM, APLICAÇÃO MANUAL EM PAREDES, DUAS DEMÃOS. AF_04/2023	Pintura Interna	m²	1,0000000	15,37	15,37		
Composição Auxiliar	88310	SINAPI	PINTOR COM ENCARGOS COMPLEMENTARES	Livro SINAPI: Cálculos e Parâmetros	H	0,1631000	37,18	6,06		
Composição Auxiliar	88316	SINAPI	SERVENTE COM ENCARGOS COMPLEMENTARES	Livro SINAPI: Cálculos e Parâmetros	H	0,0544000	26,14	1,42		
Insumo	00007356	SINAPI	TINTA LATEX ACRILICA PREMIUM, COR BRANCO FOSCO	Material	L	0,2285000	34,55	7,89		
					MO sem LS =>	5,16	LS =>	0,00	MO com LS =>	5,16
					Valor do BDI =>	3,52			Valor com BDI =>	18,89
					Quant. =>	3.715,26	Preço Total =>	70.181,26		

		Total sem BDI		2.130.014,88
		BDI		487.239,44
		ral		2.617.254,32



Obra
REFORMA MERCADO MUNICIPAL NO MUNICÍPIO DE NAZARÉ-BA

Bancos
SINAPI - 03/2026 - Bahia
SBC - 04/2026 - Bahia
ORSE - 02/2026 - Sergipe

B.D.I.
22,88%

Encargos Sociais
Não Desonerado: embutido nos
preços unitário dos insumos de
mão de obra, de acordo com as
bases.

Orçamento Sintético

Item	Código	Banco	Descrição	Und	Quant.	Valor Unit	Valor Unit com BDI	Total	Peso (%)
1			SERVIÇOS PRELIMINARES		1		3.318,36	3.318,36	0,13 %
1.1	103689	SINAPI	FORNECIMENTO E INSTALAÇÃO DE PLACA DE OBRA COM CHAPA GALVANIZADA E ESTRUTURA DE MADEIRA. AF_03/2022_PS	m²	6	450,08	553,06	3.318,36	0,13 %
2			REVISÃO E REPAROS COBERTURA DOS GALPÕES		1		846.428,04	846.428,04	32,34 %
2.1	97647	SINAPI	REMOÇÃO DE TELHAS DE FIBROCIMENTO METÁLICA E CERÂMICA, DE FORMA MANUAL, SEM REAPROVEITAMENTO. AF_09/2023	m²	3175,54	4,43	5,44	17.274,94	0,66 %
2.2	94213	SINAPI	TELHAMENTO COM TELHA DE AÇO/ALUMÍNIO E = 0,5 MM, COM ATÉ 2 ÁGUAS, INCLUSO IÇAMENTO. AF_07/2019	m²	3175,54	61,25	75,26	238.991,14	9,13 %
2.3	100717	SINAPI	LIXAMENTO MANUAL EM SUPERFÍCIES METÁLICAS EM OBRA. AF_01/2020	m²	4081,92	11,94	14,67	59.881,77	2,29 %
2.4	100721	SINAPI	PINTURA COM TINTA ALQUÍDICA DE FUNDO (TIPO ZARCÃO) PULVERIZADA SOBRE SUPERFÍCIES METÁLICAS (EXCETO PERFIL) EXECUTADO EM OBRA (POR DEMÃO). AF_01/2020_PE	m²	4081,92	30,68	37,70	153.888,38	5,88 %
2.5	100759	SINAPI	PINTURA COM TINTA ALQUÍDICA DE ACABAMENTO (ESMALTE SINTÉTICO BRILHANTE) PULVERIZADA SOBRE SUPERFÍCIES METÁLICAS (EXCETO PERFIL) EXECUTADO EM OBRA (02 DEMÃOS). AF_01/2020_PE	m²	4081,92	59,91	73,62	300.510,95	11,48 %
2.6	2454	ORSE	Andaime tubular metálico simples - peça x dia	PxD	12672	0,66	0,81	10.264,32	0,39 %
2.7	97064	SINAPI	MONTAGEM E DESMONTAGEM DE ANDAIME TUBULAR TIPO "TORRE" (EXCLUSIVE ANDAIME E LIMPEZA). AF_03/2024	M	250	36,46	44,80	11.200,00	0,43 %
2.8	89578	SINAPI	TUBO PVC, SÉRIE R, ÁGUA PLUVIAL, DN 100 MM, FORNECIDO E INSTALADO EM CONDUTORES VERTICAIS DE ÁGUAS PLUVIAIS. AF_06/2022	M	60,86	31,05	38,15	2.321,81	0,09 %
2.9	94229	SINAPI	CALHA EM CHAPA DE AÇO GALVANIZADO NÚMERO 24, DESENVOLVIMENTO DE 100 CM, INCLUSO TRANSPORTE VERTICAL. AF_07/2019	M	196,31	164,58	202,24	39.701,73	1,52 %
2.10	97897	SINAPI	CAIXA ENTERRADA HIDRÁULICA RETANGULAR, EM CONCRETO PRÉ-MOLDADO, DIMENSÕES INTERNAS: 0,6X0,6X0,5 M. AF_12/2020	UN	20	504,27	619,65	12.393,00	0,47 %
3			REVISÃO E REPAROS ESTRUTURA METÁLICA DOS GALPÕES		1		114.208,08	114.208,08	4,36 %
3.1	100717	SINAPI	LIXAMENTO MANUAL EM SUPERFÍCIES METÁLICAS EM OBRA. AF_01/2020	m²	565,24	11,94	14,67	8.292,07	0,32 %
3.2	100721	SINAPI	PINTURA COM TINTA ALQUÍDICA DE FUNDO (TIPO ZARCÃO) PULVERIZADA SOBRE SUPERFÍCIES METÁLICAS (EXCETO PERFIL) EXECUTADO EM OBRA (POR DEMÃO). AF_01/2020_PE	m²	565,24	30,68	37,70	21.309,55	0,81 %
3.3	100759	SINAPI	PINTURA COM TINTA ALQUÍDICA DE ACABAMENTO (ESMALTE SINTÉTICO BRILHANTE) PULVERIZADA SOBRE SUPERFÍCIES METÁLICAS (EXCETO PERFIL) EXECUTADO EM OBRA (02 DEMÃOS). AF_01/2020_PE	m²	565,24	59,91	73,62	41.612,97	1,59 %
3.4	12384	ORSE	Treliça metálica Pratt, em perfis UDC75x38x3,84kg/m, diagonais tracionadas, p/ telhados em duas águas sem lanternin, vãos 6,00 a 10,00m, pintura 01 demãoepoxi fundo óxido ferro + 02 demãos esmalte epoxi branco - Executada	m	95,23	367,41	451,47	42.993,49	1,64 %
4			GALPÕES HORTIFRUTI		1		318.633,28	318.633,28	12,17 %
4.1			BOXES EXISTENTES		1		107.819,64	107.819,64	4,12 %
4.1.1			DEMOLIÇÃO E REMOÇÃO		1		10.629,37	10.629,37	0,41 %
4.1.1.1	97633	SINAPI	DEMOLIÇÃO DE REVESTIMENTO CERÂMICO, DE FORMA MANUAL, SEM REAPROVEITAMENTO. AF_09/2023	m²	187,66	28,42	34,92	6.553,09	0,25 %
4.1.1.2	42	ORSE	Apicamento total de reboco com ponteiros/talhadeiras	m²	592,73	2,92	3,59	2.127,90	0,08 %
4.1.1.3	7725	ORSE	Remoção de pintura látex (raspagem e/ou lixamento e/ou escovação)	m²	203,38	7,80	9,58	1.948,38	0,07 %
4.1.2			REVESTIMENTO PAREDE		1		73.876,67	73.876,67	2,82 %
4.1.2.1	87529	SINAPI	MASSA ÚNICA, EM ARGAMASSA TRAÇO 1:2:8, PREPARO MECÂNICO, APLICADA MANUALMENTE EM PAREDES INTERNAS DE AMBIENTES COM ÁREA ENTRE 5M² E 10M², E = 17,5MM, COM TALISCAS. AF_03/2024	m²	122,03	49,01	60,22	7.348,65	0,28 %
4.1.2.2	104612	SINAPI	REVESTIMENTO CERÂMICO PARA PAREDES INTERNAS COM PLACAS TIPO ESMALTADA DE DIMENSÕES 60X60 CM APLICADAS A MEIA ALTURA DAS PAREDES. AF_02/2023_PE	m²	592,73	91,34	112,24	66.528,02	2,54 %
4.1.3			PINTURAS E ACABAMENTOS		1		10.160,87	10.160,87	0,39 %
4.1.3.1	88485	SINAPI	FUNDO SELADOR ACRÍLICO, APLICAÇÃO MANUAL EM PAREDE, UMA DEMÃO. AF_04/2023	m²	406,76	4,96	6,09	2.477,17	0,09 %
4.1.3.2	88489	SINAPI	PINTURA LÁTEX ACRÍLICA PREMIUM, APLICAÇÃO MANUAL EM PAREDES, DUAS DEMÃOS. AF_04/2023	m²	406,76	15,37	18,89	7.683,70	0,29 %
4.1.4			ESQUADRIAS		1		13.152,73	13.152,73	0,50 %
4.1.4.1	29	ORSE	Remoção de pintura à óleo ou esmalte - Rev 01Remoção de pintura com aplicação de 01 demão de removedor pastoso	m²	312,12	12,22	15,02	4.688,04	0,18 %
4.1.4.2	2306	ORSE	Pintura de acabamento com aplicação de 02 demãos de esmalte sintético sobre superfícies metálicas - R1	m²	312,12	22,07	27,12	8.464,69	0,32 %
4.2			SERVIÇOS GERAIS GALPÕES HORTIFRUTI 01 E 02		1		210.813,64	210.813,64	8,05 %
4.2.1			DEMOLIÇÃO E REMOÇÃO		1		2.256,47	2.256,47	0,09 %
4.2.1.1	7725	ORSE	Remoção de pintura látex (raspagem e/ou lixamento e/ou escovação)	m²	235,54	7,80	9,58	2.256,47	0,09 %
4.2.2			REVESTIMENTOS DE PISO		1		194.072,44	194.072,44	7,42 %
4.2.2.1	97097	SINAPI	ACABAMENTO POLIDO PARA PISO DE CONCRETO ARMADO OU LAJE SOBRE SOLO DE ALTA RESISTÊNCIA. AF_09/2021	m²	966,59	36,62	45,00	43.496,55	1,66 %

4.2.2.2	104162	SINAPI	PISO EM GRANILITE, MARMORITE OU GRANITINA EM AMBIENTES INTERNOS, COM ESPESSURA DE 8 MM, INCLUSO MISTURA EM BETONEIRA, COLOCAÇÃO DAS JUNTAS, APLICAÇÃO DO PISO, 4 POLIMENTOS COM POLITRIZ, ESTUCAMENTO, SELADOR E CERA. AF_02/2026_PE	m²	990,24	123,75	152,06	150.575,89	5,75 %
4.2.3			REVESTIMENTOS DE PAREDE		1		6.079,21	6.079,21	0,23 %
4.2.3.1	87529	SINAPI	MASSA ÚNICA, EM ARGAMASSA TRAÇO 1:2:8, PREPARO MECÂNICO, APLICADA MANUALMENTE EM PAREDES INTERNAS DE AMBIENTES COM ÁREA ENTRE 5M² E 10M², E = 17,5MM, COM TALISCAS. AF_03/2024	m²	100,95	49,01	60,22	6.079,21	0,23 %
4.2.4			PINTURAS E ACABAMENTOS		1		8.405,52	8.405,52	0,32 %
4.2.4.1	88485	SINAPI	FUNDO SELADOR ACRÍLICO, APLICAÇÃO MANUAL EM PAREDE, UMA DEMÃO. AF_04/2023	m²	336,49	4,96	6,09	2.049,22	0,08 %
4.2.4.2	88489	SINAPI	PINTURA LÁTEX ACRÍLICA PREMIUM, APLICAÇÃO MANUAL EM PAREDES, DUAS DEMÃOS. AF_04/2023	m²	336,49	15,37	18,89	6.356,30	0,24 %
5			GALPÃO (RESTAURANTES, CARNES E COMÉRCIO ALTERNATIVO)		1		815.334,88	815.334,88	31,15 %
5.1			DEMOLIÇÃO E REMOÇÃO		1		119.592,66	119.592,66	4,57 %
5.1.1	97625	SINAPI	DEMOLIÇÃO DE ALVENARIA PARA QUALQUER TIPO DE BLOCO, DE FORMA MECANIZADA, SEM REAPROVEITAMENTO. AF_09/2023	m³	4,68	63,77	78,36	366,72	0,01 %
5.1.2	97633	SINAPI	DEMOLIÇÃO DE REVESTIMENTO CERÂMICO, DE FORMA MANUAL, SEM REAPROVEITAMENTO. AF_09/2023	m²	2199,85	28,42	34,92	76.818,76	2,94 %
5.1.3	7725	ORSE	Remoção de pintura látex (raspagem e/ou lixamento e/ou escovação)	m²	4177,64	7,80	9,58	40.021,79	1,53 %
5.1.4	97666	SINAPI	REMOÇÃO DE METAIS SANITÁRIOS, DE FORMA MANUAL, SEM REAPROVEITAMENTO. AF_09/2023	UN	30	11,52	14,16	424,80	0,02 %
5.1.5	97644	SINAPI	REMOÇÃO DE PORTAS, DE FORMA MANUAL, SEM REAPROVEITAMENTO. AF_09/2023	m²	133,92	11,91	14,64	1.960,59	0,07 %
5.2			REVESTIMENTO PAREDE		1		371.150,81	371.150,81	14,18 %
5.2.1	87529	SINAPI	MASSA ÚNICA, EM ARGAMASSA TRAÇO 1:2:8, PREPARO MECÂNICO, APLICADA MANUALMENTE EM PAREDES INTERNAS DE AMBIENTES COM ÁREA ENTRE 5M² E 10M², E = 17,5MM, COM TALISCAS. AF_03/2024	m²	2088,82	49,01	60,22	125.788,74	4,81 %
5.2.2	104612	SINAPI	REVESTIMENTO CERÂMICO PARA PAREDES INTERNAS COM PLACAS TIPO ESMALTADA DE DIMENSÕES 60X60 CM APLICADAS A MEIA ALTURA DAS PAREDES. AF_02/2023_PE	m²	1863,2	91,34	112,24	209.125,57	7,99 %
5.2.3	104611	SINAPI	REVESTIMENTO CERÂMICO PARA PAREDES INTERNAS COM PLACAS TIPO ESMALTADA DE DIMENSÕES 60X60 CM APLICADAS NA ALTURA INTEIRA DAS PAREDES. AF_02/2023_PE	m²	102,32	90,26	110,91	11.348,31	0,43 %
5.2.4	7604	ORSE	Revestimento cerâmico para parede, 10 x 10 cm, Tecnogres, linha Brilhante, ref. BR10060 ou similar, aplicado com argamassa industrializada ac-iii, rejuntado, exclusive regularização de base ou emboço - Rev 04	m²	234,33	86,43	106,21	24.888,19	0,95 %
5.3			REVESTIMENTOS DE PISO		1		92.360,70	92.360,70	3,53 %
5.3.1	97097	SINAPI	ACABAMENTO POLIDO PARA PISO DE CONCRETO ARMADO OU LAJE SOBRE SOLO DE ALTA RESISTÊNCIA. AF_09/2021	m²	2052,46	36,62	45,00	92.360,70	3,53 %
5.4			PINTURAS E ACABAMENTOS		1		104.357,45	104.357,45	3,99 %
5.4.1	88485	SINAPI	FUNDO SELADOR ACRÍLICO, APLICAÇÃO MANUAL EM PAREDE, UMA DEMÃO. AF_04/2023	m²	4177,64	4,96	6,09	25.441,83	0,97 %
5.4.2	88489	SINAPI	PINTURA LÁTEX ACRÍLICA PREMIUM, APLICAÇÃO MANUAL EM PAREDES, DUAS DEMÃOS. AF_04/2023	m²	4177,64	15,37	18,89	78.915,62	3,02 %
5.5			ESQUADRIAS		1		60.241,73	60.241,73	2,30 %
5.5.1	91341	SINAPI	PORTA EM ALUMÍNIO DE ABRIR TIPO VENEZIANA COM GUARNIÇÃO, FIXAÇÃO COM PARAFUSOS - FORNECIMENTO E INSTALAÇÃO. AF_10/2025	m²	26,52	476,90	586,01	15.540,99	0,59 %
5.5.2	29	ORSE	Remoção de pintura à óleo ou esmalte - Rev 01Remoção de pintura com aplicação de 01 demão de removedor pastoso	m²	381,4	12,22	15,02	5.728,63	0,22 %
5.5.3	2306	ORSE	Pintura de acabamento com aplicação de 02 demãos de esmalte sintético sobre superfícies metálicas - R1	m²	381,4	22,07	27,12	10.343,57	0,40 %
5.5.4	1857	ORSE	Porta em aço, em chapa galvanizada n°24, raia, de enrolar	m²	107,4	216,93	266,56	28.628,54	1,09 %
5.6			PEÇAS EM GERAL E LOUÇAS SANITÁRIAS		1		67.631,53	67.631,53	2,58 %
5.6.1	3659	ORSE	Vaso sanitário c/caixa de descarga acoplada, linha versato 07353/07570, CELITE ou similar, incl. assento CELITE versato 07983 ou similar, conj. de fixaçãoDECA SP13 ou similar, anel de vedação e engate plástico	un	14	793,88	975,52	13.657,28	0,52 %
5.6.2	100858	SINAPI	MICTÓRIO SIFONADO COM VÁLVULA DE DESCARGA EM LOUÇA BRANCA - PADRÃO MÉDIO - FORNECIMENTO E INSTALAÇÃO. AF_02/2026	UN	4	825,69	1.014,61	4.058,44	0,16 %
5.6.3	100860	SINAPI	CHUVEIRO ELÉTRICO COMUM CORPO PLÁSTICO, TIPO DUCHA - FORNECIMENTO E INSTALAÇÃO. AF_02/2026	UN	4	155,92	191,59	766,36	0,03 %
5.6.4	12293	ORSE	Lavatório com bancada em granito cinza andorinha, e = 2cm, dim 3,30x0,60, com03 cubas de embutir de louça, sifão cromado, válvula cromada, torneira cromada, inclusive rodopia 10 cm, assentada	un	2	3.655,21	4.491,52	8.983,04	0,34 %
5.6.5	12291	ORSE	Lavatório com bancada em granito cinza andorinha, e = 2cm, dim 1,30x0,60, com02 cubas de embutir de louça, sifão cromado, válvula cromada, torneira cromada, inclusive rodopia 10 cm, assentada	un	2	2.093,38	2.572,35	5.144,70	0,20 %
5.6.6	12290	ORSE	Lavatório com bancada em granito cinza andorinha, e = 2cm, dim 0,80x0,60, com01 cuba de louça de embutir, sifão cromado, válvula cromada, torneira cromada, inclusive rodopia 10 cm, assentada.	un	2	1.211,84	1.489,11	2.978,22	0,11 %
5.6.7	10759	ORSE	Bancada em granito cinza andorinha, e=2cm	m²	46,8	557,20	684,69	32.043,49	1,22 %
6			GALPÃO CEREAIS		1		301.439,36	301.439,36	11,52 %
6.1			DEMOLIÇÃO E REMOÇÃO		1		30.672,08	30.672,08	1,17 %
6.1.1	97633	SINAPI	DEMOLIÇÃO DE REVESTIMENTO CERÂMICO, DE FORMA MANUAL, SEM REAPROVEITAMENTO. AF_09/2023	m²	218,61	28,42	34,92	7.633,86	0,29 %
6.1.2	97644	SINAPI	REMOÇÃO DE PORTAS, DE FORMA MANUAL, SEM REAPROVEITAMENTO. AF_09/2023	m²	82,56	11,91	14,64	1.208,68	0,05 %
6.1.3	7725	ORSE	Remoção de pintura látex (raspagem e/ou lixamento e/ou escovação)	m²	2246,14	7,80	9,58	21.518,02	0,82 %
6.1.4	97666	SINAPI	REMOÇÃO DE METAIS SANITÁRIOS, DE FORMA MANUAL, SEM REAPROVEITAMENTO. AF_09/2023	UN	22	11,52	14,16	311,52	0,01 %

6.2			REVESTIMENTO PAREDE		1		88.472,38	88.472,38	3,38 %
6.2.1	87529	SINAPI	MASSA ÚNICA, EM ARGAMASSA TRAÇO 1:2:8, PREPARO MECÂNICO, APLICADA MANUALMENTE EM PAREDES INTERNAS DE AMBIENTES COM ÁREA ENTRE 5M² E 10M², E = 17,5MM, COM TALISCAS. AF_03/2024	m²	1123,07	49,01	60,22	67.631,28	2,58 %
6.2.2	104611	SINAPI	REVESTIMENTO CERÂMICO PARA PAREDES INTERNAS COM PLACAS TIPO ESMALTADA DE DIMENSÕES 60X60 CM APLICADAS NA ALTURA INTEIRA DAS PAREDES. AF_02/2023_PE	m²	187,91	90,26	110,91	20.841,10	0,80 %
6.3			PINTURAS E ACABAMENTOS		1		56.108,57	56.108,57	2,14 %
6.3.1	88485	SINAPI	FUNDO SELADOR ACRÍLICO, APLICAÇÃO MANUAL EM PAREDE, UMA DEMÃO. AF_04/2023	m²	2246,14	4,96	6,09	13.678,99	0,52 %
6.3.2	88489	SINAPI	PINTURA LÁTEX ACRÍLICA PREMIUM, APLICAÇÃO MANUAL EM PAREDES, DUAS DEMÃOS. AF_04/2023	m²	2246,14	15,37	18,89	42.429,58	1,62 %
6.4			REVESTIMENTOS DE PISO		1		53.315,94	53.315,94	2,04 %
6.4.1	104162	SINAPI	PISO EM GRANILITE, MARMORITE OU GRANITINA EM AMBIENTES INTERNOS, COM ESPESSURA DE 8 MM, INCLUSO MISTURA EM BETONEIRA, COLOCAÇÃO DAS JUNTAS, APLICAÇÃO DO PISO, 4 POLIMENTOS COM POLITRIZ, ESTUCAMENTO, SELADOR E CERA. AF_02/2026_PE	m²	30,7	123,75	152,06	4.668,24	0,18 %
6.4.2	97097	SINAPI	ACABAMENTO POLIDO PARA PISO DE CONCRETO ARMADO OU LAJE SOBRE SOLO DE ALTA RESISTÊNCIA. AF_09/2021	m²	1081,06	36,62	45,00	48.647,70	1,86 %
6.5			ESQUADRIAS		1		56.407,59	56.407,59	2,16 %
6.5.1	91341	SINAPI	PORTA EM ALUMÍNIO DE ABRIR TIPO VENEZIANA COM GUARNIÇÃO, FIXAÇÃO COM PARAFUSOS - FORNECIMENTO E INSTALAÇÃO. AF_10/2025	m²	21,36	476,90	586,01	12.517,17	0,48 %
6.5.2	29	ORSE	Remoção de pintura à óleo ou esmalte - Rev 01Remoção de pintura com aplicação de 01 demão de removedor pastoso	m²	575,64	12,22	15,02	8.646,11	0,33 %
6.5.3	2306	ORSE	Pintura de acabamento com aplicação de 02 demãos de esmalte sintético sobre superfícies metálicas - R1	m²	698,04	22,07	27,12	18.930,84	0,72 %
6.5.4	1857	ORSE	Porta em aço, em chapa galvanizada n°24, raiada, de enrolar	m²	61,2	216,93	266,56	16.313,47	0,62 %
6.6			PEÇAS EM GERAL E LOUÇAS SANITÁRIAS		1		16.462,80	16.462,80	0,63 %
6.6.1	3659	ORSE	Vaso sanitário c/caixa de descarga acoplada, linha versato 07353/07570, CELITE ou similar, incl. assento CELITE versato 07983 ou similar, conj. de fixaçãoDECA SP13 ou similar, anel de vedação e engate plástico	un	10	793,88	975,52	9.755,20	0,37 %
6.6.2	100858	SINAPI	MICTÓRIO SIFONADO COM VÁLVULA DE DESCARGA EM LOUÇA BRANCA - PADRÃO MÉDIO - FORNECIMENTO E INSTALAÇÃO. AF_02/2026	UN	2	825,69	1.014,61	2.029,22	0,08 %
6.6.3	86901	SINAPI	CUBA DE EMBUTIR OVAL EM LOUÇA BRANCA, 35 X 50CM OU EQUIVALENTE - FORNECIMENTO E INSTALAÇÃO. AF_02/2026	UN	8	172,95	212,52	1.700,16	0,06 %
6.6.4	12290	ORSE	Lavatório com bancada em granito cinza andorinha, e = 2cm, dim 0.80x0.60, com01 cuba de louça de embutir, sifão cromado, válvula cromada, torneira cromada, inclusive rodopia 10 cm, assentada.	un	2	1.211,84	1.489,11	2.978,22	0,11 %
7			GALPÃO CONFECÇÕES		1		217.892,32	217.892,32	8,33 %
7.1			DEMOLIÇÃO E REMOÇÃO		1		35.592,19	35.592,19	1,36 %
7.1.1	7725	ORSE	Remoção de pintura látex (raspagem e/ou lixamento e/ou escovação)	m²	3715,26	7,80	9,58	35.592,19	1,36 %
7.2			REVESTIMENTO DE PAREDE		1		89.492,94	89.492,94	3,42 %
7.2.1	87529	SINAPI	MASSA ÚNICA, EM ARGAMASSA TRAÇO 1:2:8, PREPARO MECÂNICO, APLICADA MANUALMENTE EM PAREDES INTERNAS DE AMBIENTES COM ÁREA ENTRE 5M² E 10M², E = 17,5MM, COM TALISCAS. AF_03/2024	m²	1486,1	49,01	60,22	89.492,94	3,42 %
7.3			PINTURAS E ACABAMENTOS		1		92.807,19	92.807,19	3,55 %
7.3.1	88485	SINAPI	FUNDO SELADOR ACRÍLICO, APLICAÇÃO MANUAL EM PAREDE, UMA DEMÃO. AF_04/2023	m²	3715,26	4,96	6,09	22.625,93	0,86 %
7.3.2	88489	SINAPI	PINTURA LÁTEX ACRÍLICA PREMIUM, APLICAÇÃO MANUAL EM PAREDES, DUAS DEMÃOS. AF_04/2023	m²	3715,26	15,37	18,89	70.181,26	2,68 %

Total sem BDI
= BDI
ral

2.130.014,88
487.239,44
2.617.254,32

Documento assinado digitalmente



LARISSA FERREIRA RAMOS
Data: 16/04/2026 14:31:54-0300
Verifique em <https://validar.iti.gov.br>

LARISSA FERREIRA RAMOS
ENGENHEIRA CIVIL
3000116907BA

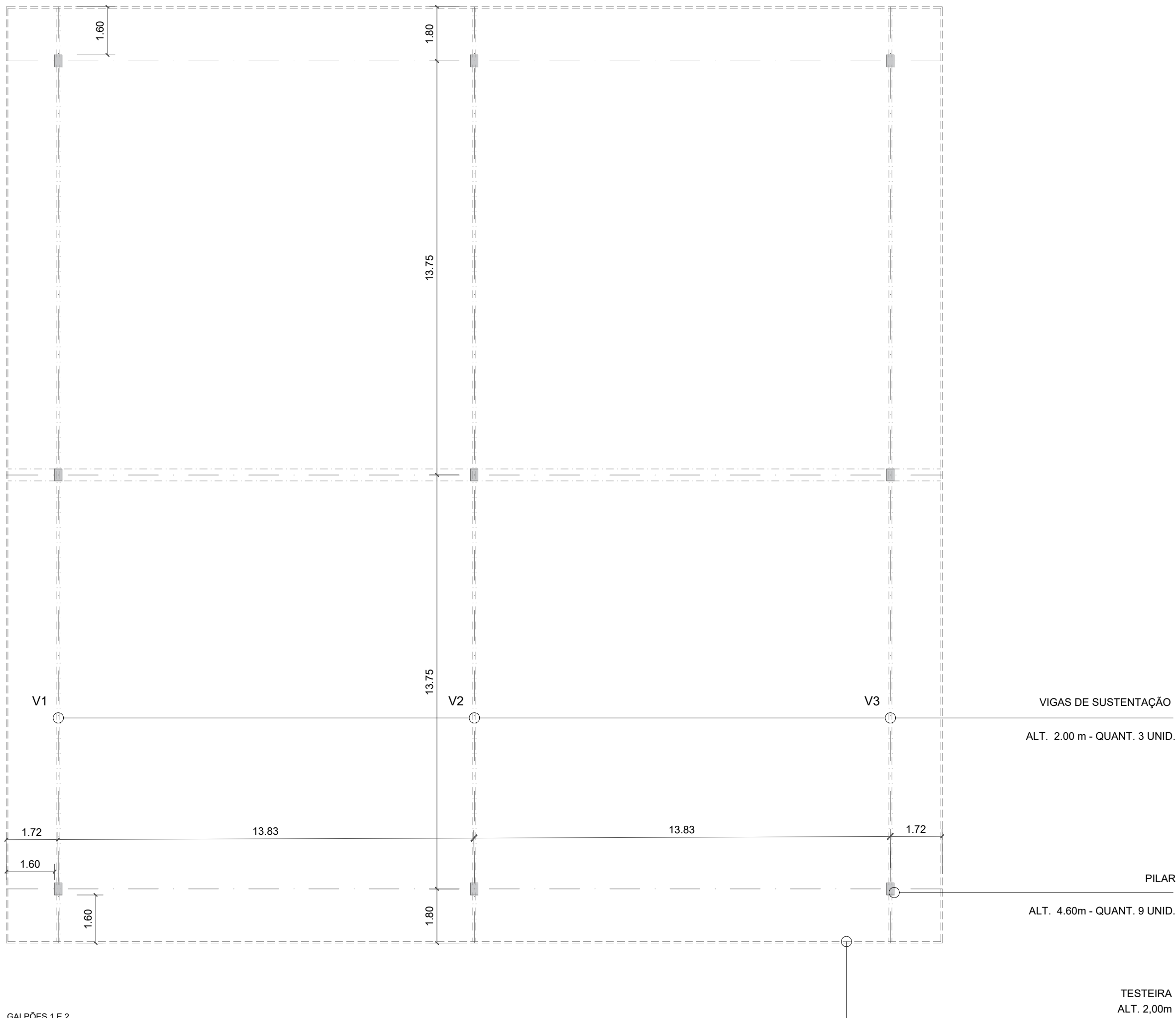

GALPÕES 1 E 2
PLANTA BAIXA PILARES
ESCALA 1:125

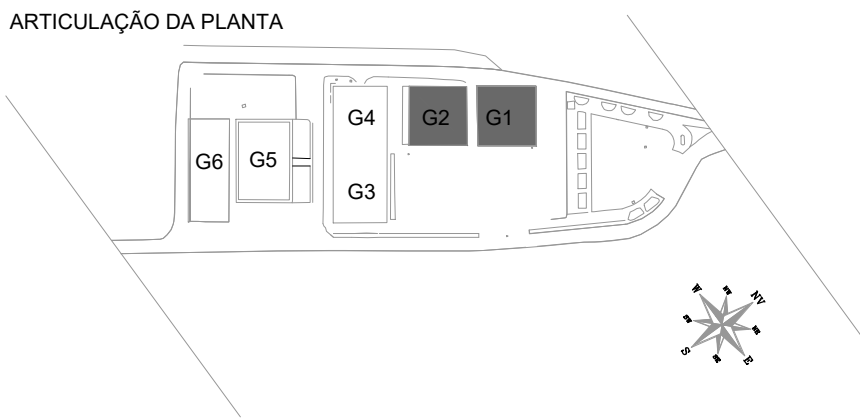
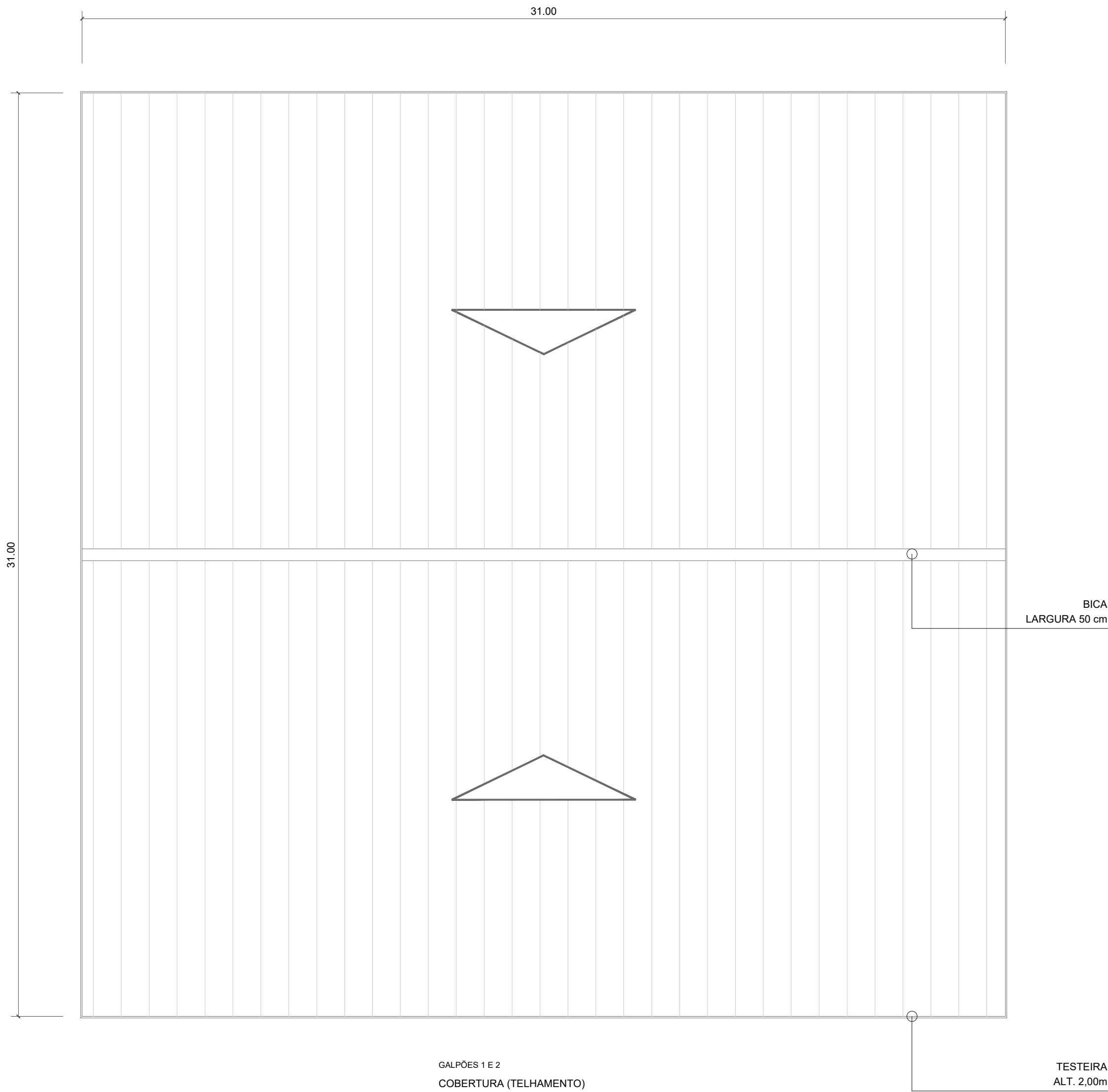
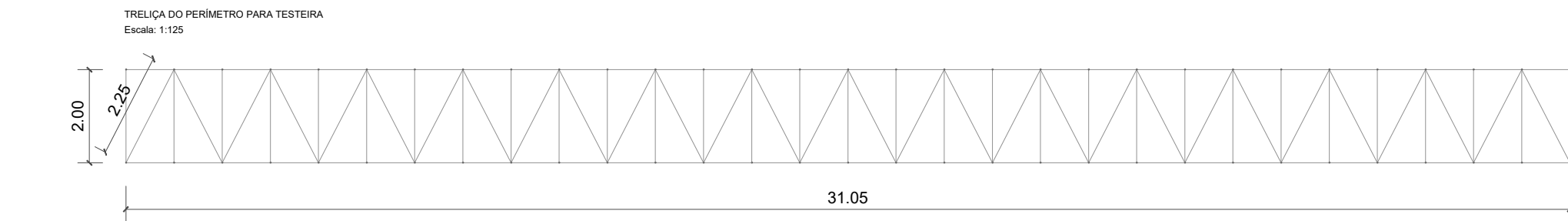

QUADRO DE QUANTIDADES - TELHAMENTO E TESTEIRA			GALPÕES 1 E 2
ELEMENTOS	ÁREA		
Cobertura	961,00m²		1822,00m²
Testeira	248,00m²		496,00m²
TOTAL	1209,00m²		2318,00m²
Bica	31,00m		62,00m
Condutor vertical PVC	15,00m		30,00m
ELEMENTOS	L	TOTAL (4X)	
Banzo superior	31,00m	124,00m	62,00m
Banzo inferior	31,00m	124,00m	30,00m
31 Montantes (2,00m)	62,00m	248,00m	992,00m
31 Diagonais (2,25m)	69,75m	279,00m	1116,00m
Pontos de Soldas			128,00m

Documento assinado digitalmente
LARISSA FERREIRA RAMOS
Data: 16/04/2026 17:34:24 -0300
Verifique em <https://validar.jo.gov.br>

LARISSA FERREIRA RAMOS
ENGENHEIRA CIVIL
CREA 3001116907/BA



MIQUEL FREITAS DOS SANTOS, JÚNIOR
SECRETÁRIO MUNICIPAL DE INFRAESTRUTURA

SECRETARIA MUNICIPAL DE INFRAESTRUTURA

LOCAL: CENTRO DE ABASTECIMENTO DE NAZARÉ - NAZARÉ - BAHIA

ASSUNTO:
LEVANTAMENTO CADASTRAL

ESTRUTURA METÁLICA E COBERTURA
GALPÕES 1 E 2
RESPONSÁVEL TÉCNICO
LARISSA FERREIRA RAMOS - ENGENHEIRA CIVIL - CREA 3001116907/BA

DATA: ABRIL 2026

ESCALA: INDICADA
REVISÃO: 00

CADASTRO
01/05

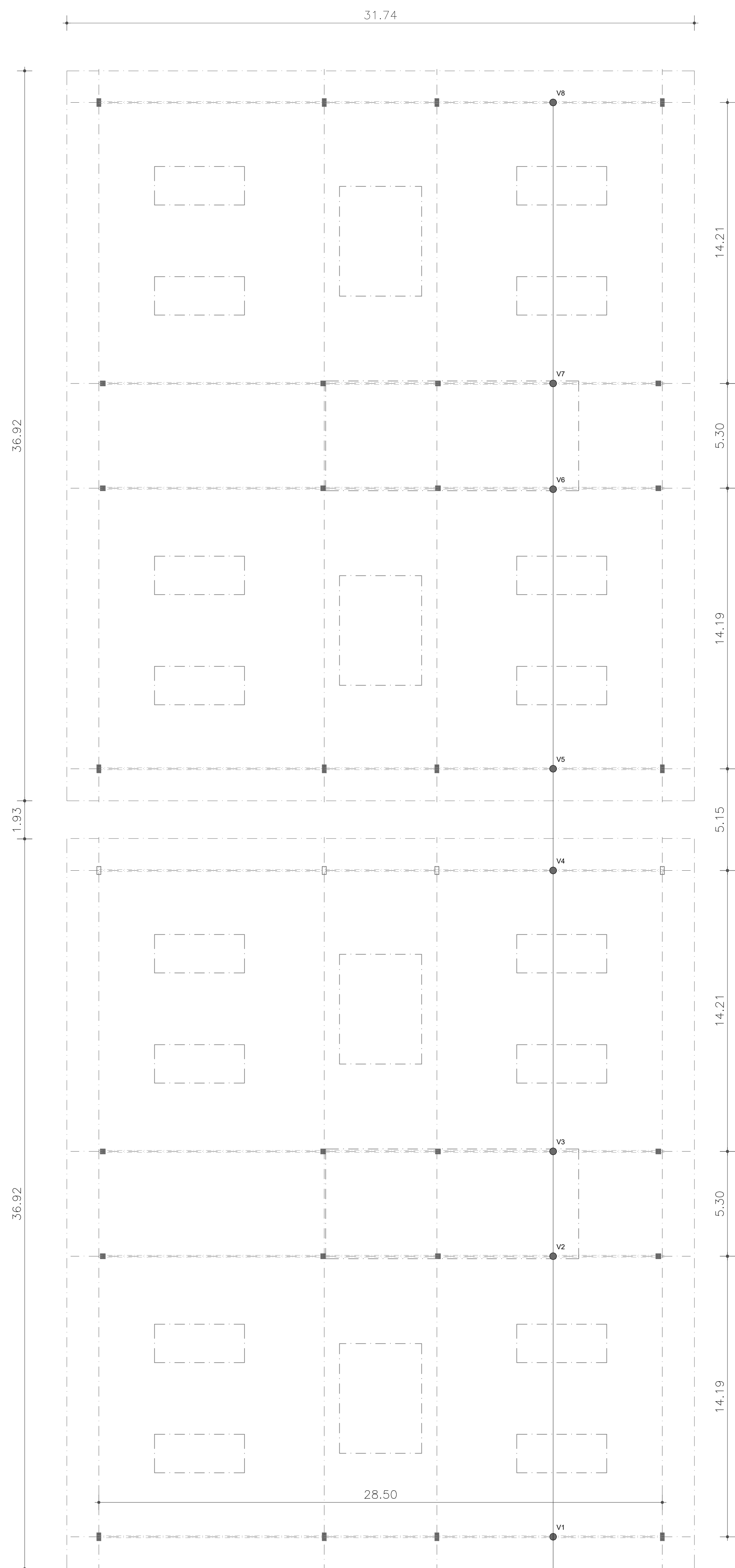

GALPÕES 3 E 4
PLANTA BAIXA PILARES
ESCALA 1:250

VIDAS DE SUSTENTAÇÃO
ALT.: 1.30m - QUANT.: 8 UNID.

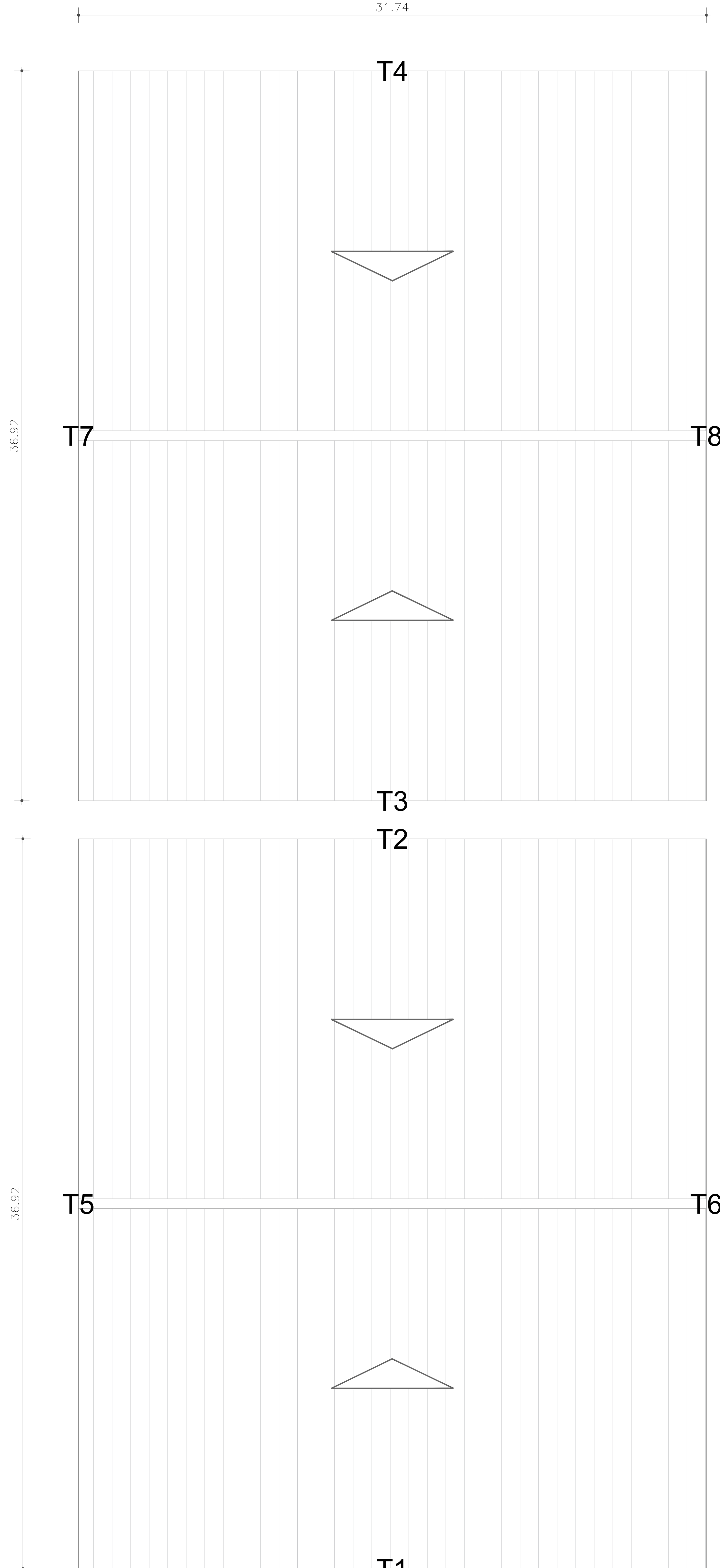
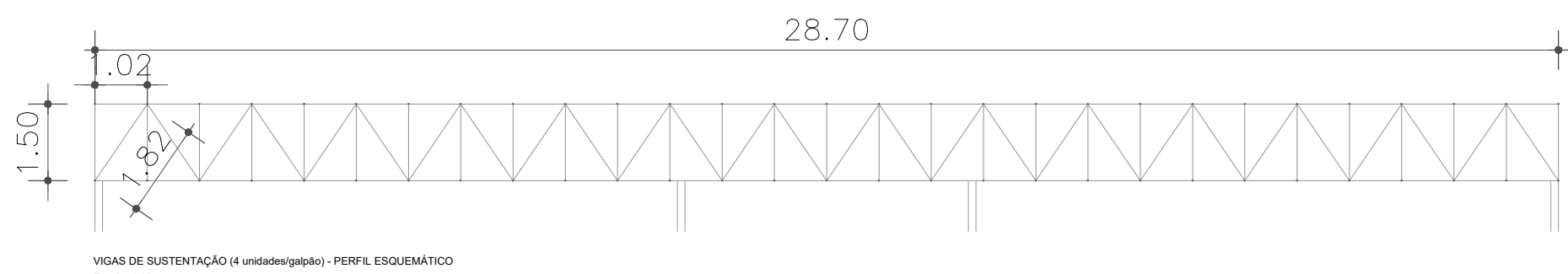

GALPÕES 3 E 4
PLANTA BAIXA PILARES
ESCALA 1:250

TRELIÇA DO PERÍMETRO PARA AS TESTEIRAS T1, T2, T3 E T4
Escala: 1:125

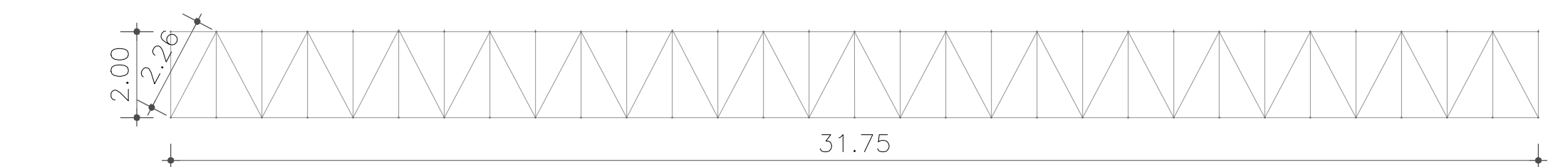

TRELIÇA DO PERÍMETRO PARA AS TESTEIRAS T5, T6, T7 E T8
Escala: 1:125

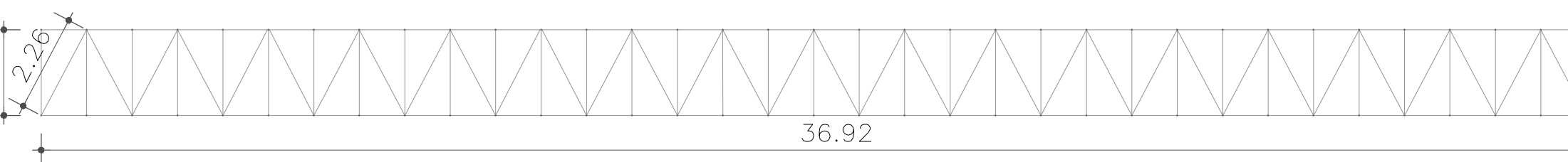

TRELIÇAS TRANSVERSAIS (12 UNIDADES) - PERFIL ESQUEMÁTICO
Escala: 1:125

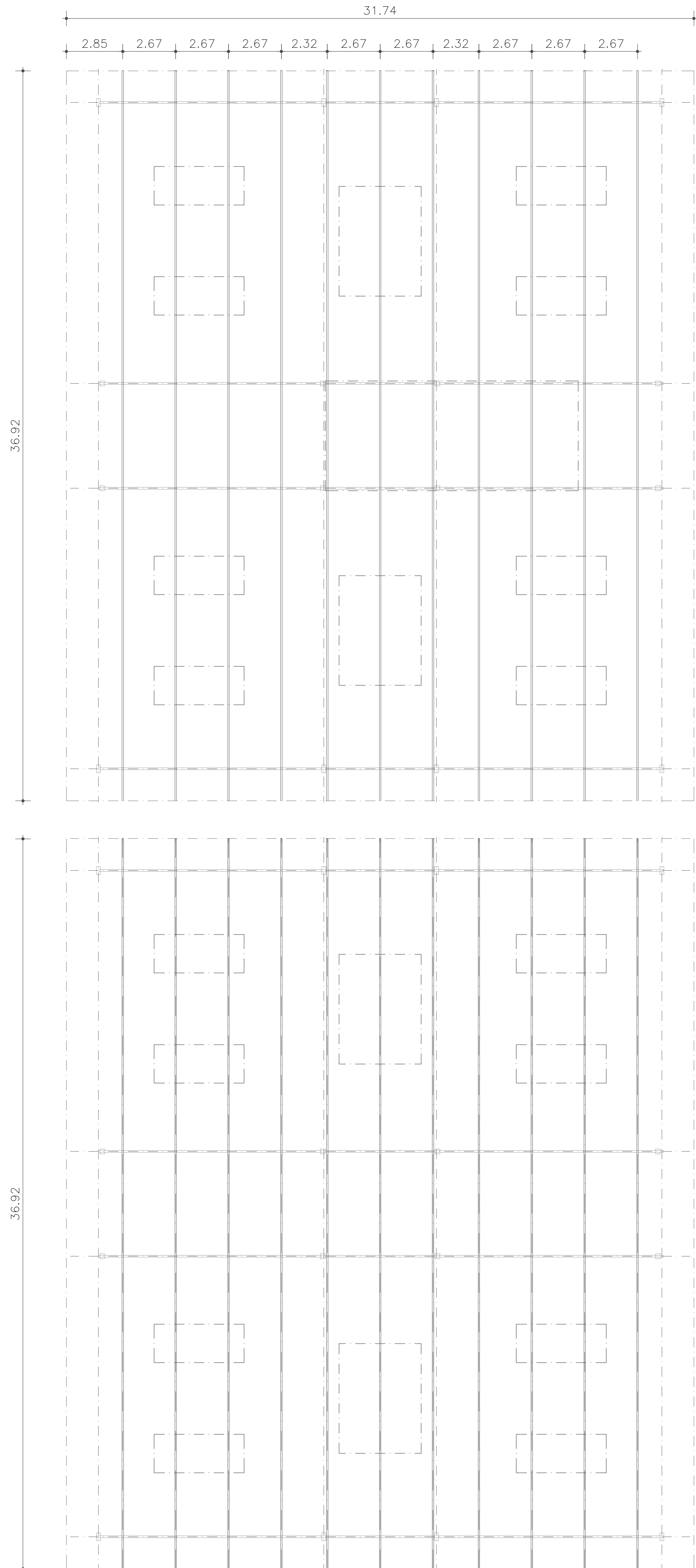
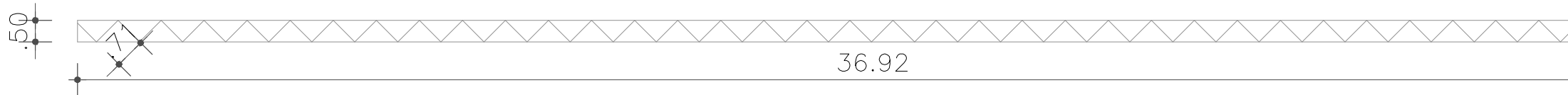

GALPÕES 3 E 4
TRELIÇAS LONGITUDINAIS
ESCALA 1:250

ARTICULAÇÃO DA PLANTA

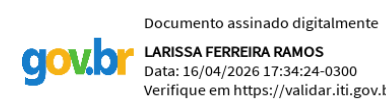
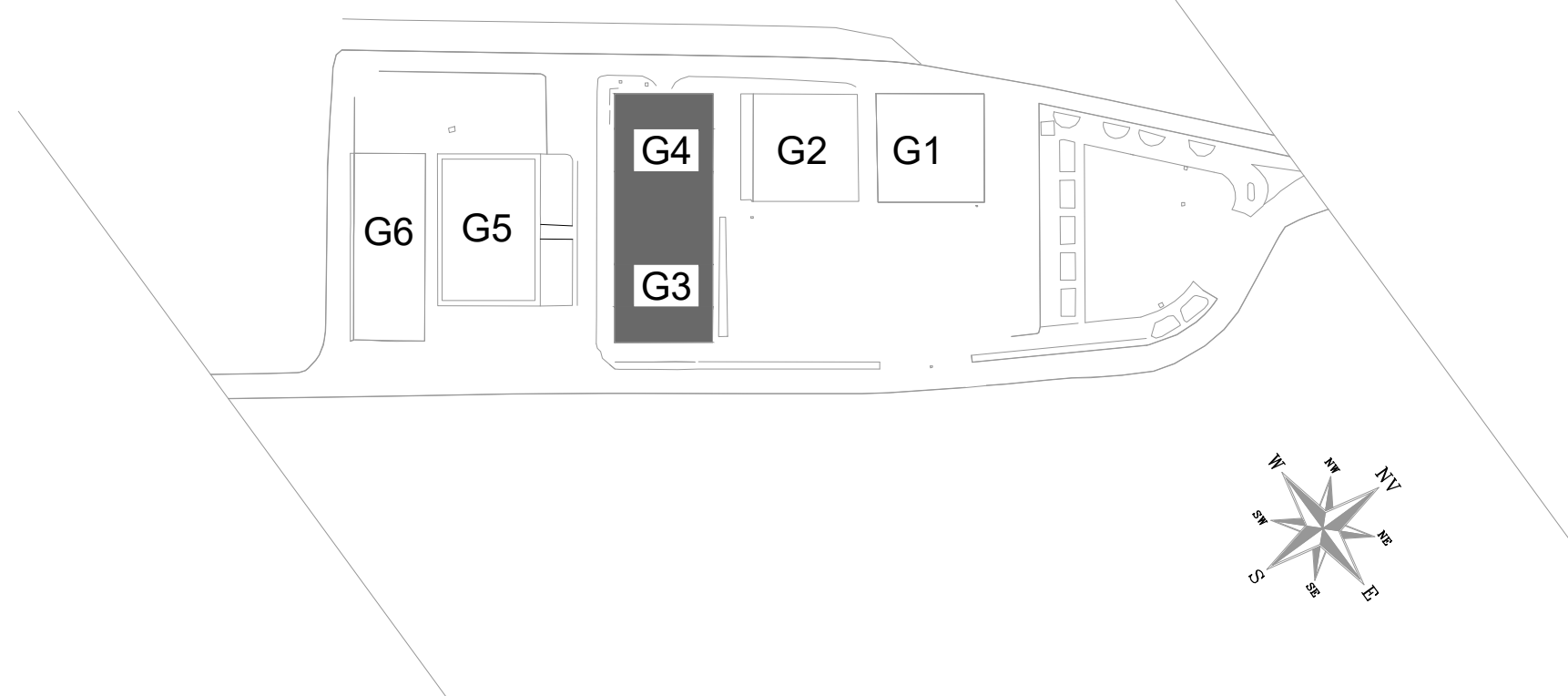

LARISSA FERREIRA RAMOS
ENGENHEIRA CIVIL
CREA 3000116907 BA

MIGUEL FREITAS DOS SANTOS JÚNIOR
SECRETÁRIO MUNICIPAL DE INFRAESTRUTURA

SECRETARIA MUNICIPAL DE INFRAESTRUTURA

LOCAL: CENTRO DE ABASTECIMENTO DE NAZARÉ - NAZARÉ - BAHIA

LEVANTAMENTO CADASTRAL

ESTRUTURA METÁLICA E COBERTURA
GALPÕES 3 E 4

RESPONSÁVEL TÉCNICO
LARISSA FERREIRA RAMOS - ENGENHEIRA CIVIL - CREA 3000116907 BA

ESCALA:
INDICADA

REVISÃO:
00

DATA: ABRIL
2026

CADASTRO
03/05

GALPÃO 5
PLANTA BAIXA PILARES
ESCALA 1:125

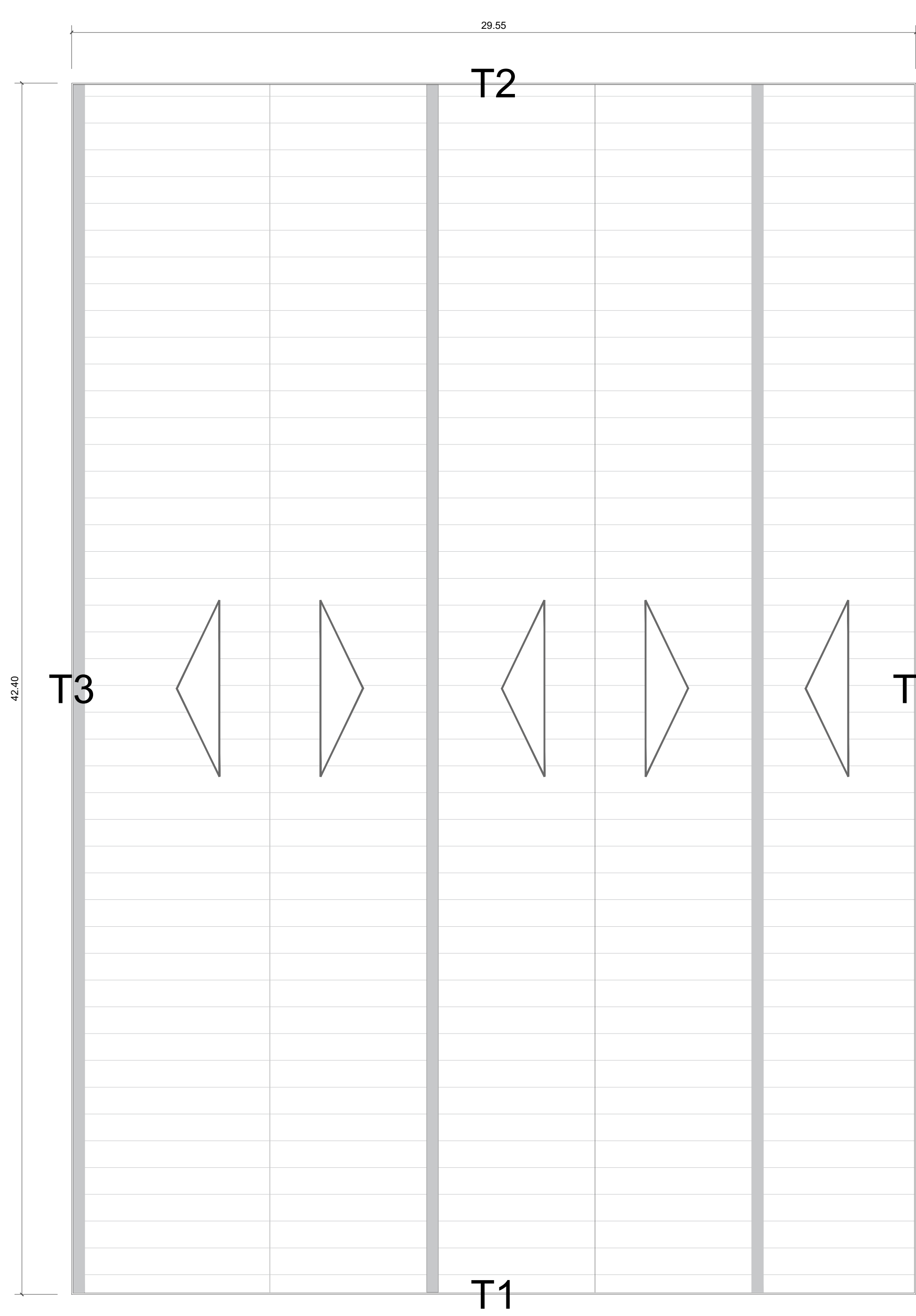
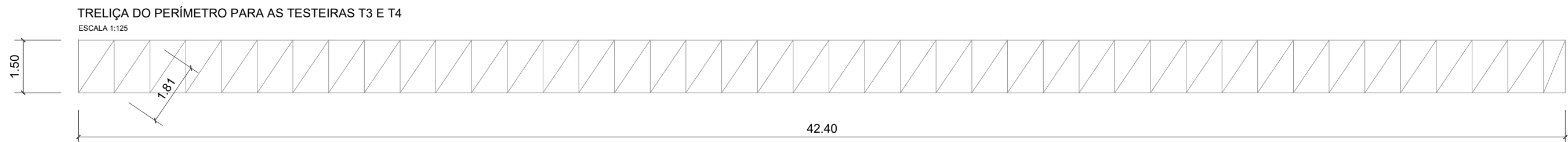
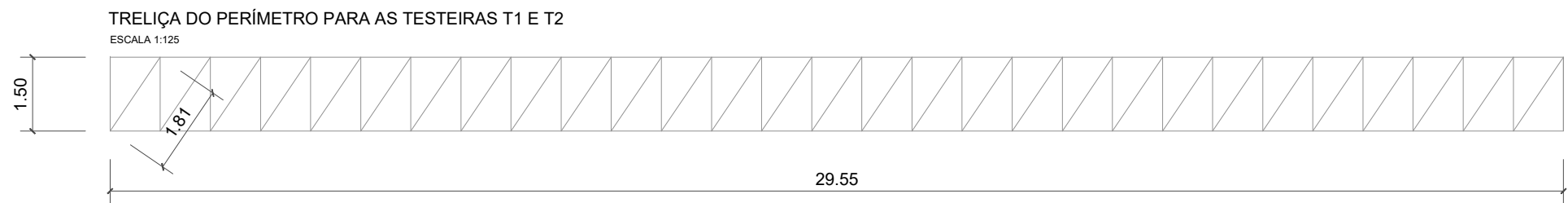

QUADRO DE QUANTIDADES -TRELIÇA DO PERÍMETRO PARA AS TESTEIRAS T1 E T2		
ELEMENTOS	L	TOTAL (2X)
Banzo superior	29,55m	63,50m
Banzo inferior	29,55m	63,50m
30 Montantes (1,50m)	45,00m	90,00m
28 Diagonais (1,81m)	50,68m	101,36m
Pontos de Soldas	59,00unid	118,00unid.

QUADRO DE QUANTIDADES -TRELIÇA DO PERÍMETRO PARA AS TESTEIRAS T3 E T4		
ELEMENTOS	L	TOTAL (2X)
Banzo superior	42,40m	84,80m
Banzo inferior	42,40m	84,80m
43 Montantes (1,50m)	64,50m	129,00m
42 Diagonais (1,81m)	76,02m	152,04m
Pontos de Soldas	85,00unid.	170,00unid.

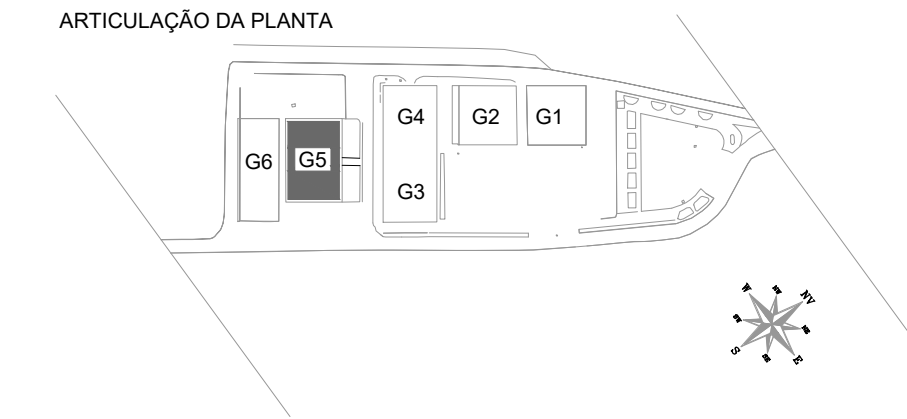

QUADRO DE QUANTIDADES - TELHAMENTO E TESTEIRA		
ELEMENTOS	AREA	
Cobertura	1.245,74m²	
Testeira	215,85m²	
TOTAL	1.461,59m²	
Bica	127,20m	
Condutor vertical PVC	48,00m	
ELEMENTOS	L	TOTAL (4X)
Banzo superior	31,00m	124,00m
Banzo inferior	31,00m	124,00m
31 Montantes (2,00m)	62,00m	248,00m
31 Diagonais (2,25m)	69,75m	279,00m
Pontos de Soldas		

Documento assinado digitalmente
gov.br
LARISSA FERREIRA RAMOS
Data: 16/04/2026 17:34:24-0300
Verifique em https://validar.dfe.gov.br

LARISSA FERREIRA RAMOS
ENGENHEIRA CIVIL
CREA 300116907-BA

MIQUEL FREITAS DOS SANTOS, JÚNIOR
SECRETÁRIO MUNICIPAL DE INFRAESTRUTURA

SECRETARIA MUNICIPAL DE INFRAESTRUTURA

LOCAL: CENTRO DE ABASTECIMENTO DE NAZARÉ - NAZARÉ - BAHIA

ASSUNTO:
LEVANTAMENTO CADASTRAL
ESTRUTURA METÁLICA E COBERTURA
GALPÃO 5
RESPONSÁVEL TÉCNICO
LARISSA FERREIRA RAMOS - ENGENHEIRA CIVIL - CREA 300116907-BA

ESCALA:
INDICADA
REVISÃO:
00

DATA: ABRIL
2026
CADASTRO
04/05

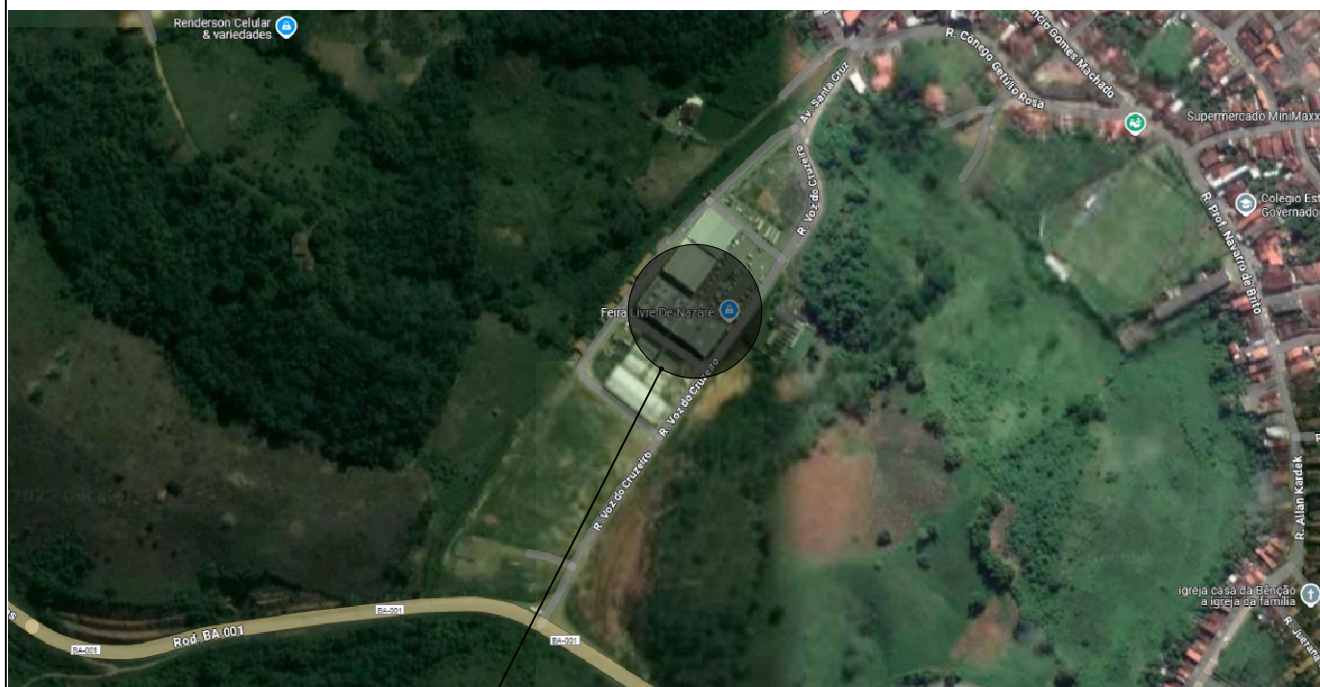

CENTRO DE ABASTECIMENTO

REVISÕES

Nº	DATA	DESCRIÇÃO	DESENHO	APROVADO
		FASE 1		



**SECRETARIA MUNICIPAL DE
INFRAESTRUTURA MUNICÍPIO DE
NAZARÉ - BA**

**CENTRO DE ABASTECIMENTO
MUNICÍPIO DE NAZARÉ - BA**

PROJETO ARQUITETÔNICO



Documento assinado digitalmente

LARISSA FERREIRA RAMOS
Data: 16/04/2026 17:37:09-0300
Verifique em <https://validar.it.gov.br>

ASSUNTO:
MERCADO MUNICIPAL
PLANTA DE LOCALIZAÇÃO

RESPONSÁVEL TÉCNICO:
LARISSA FERREIRA RAMOS
CREA 3000116907BA

ENDEREÇO: RUA VOZ DO CRUZEIRO, NAZARÉ/BA

ESCALA:
1/500

REVISÃO:
R01

DATA: ABRIL
2026

Nº
ARQ

01/02

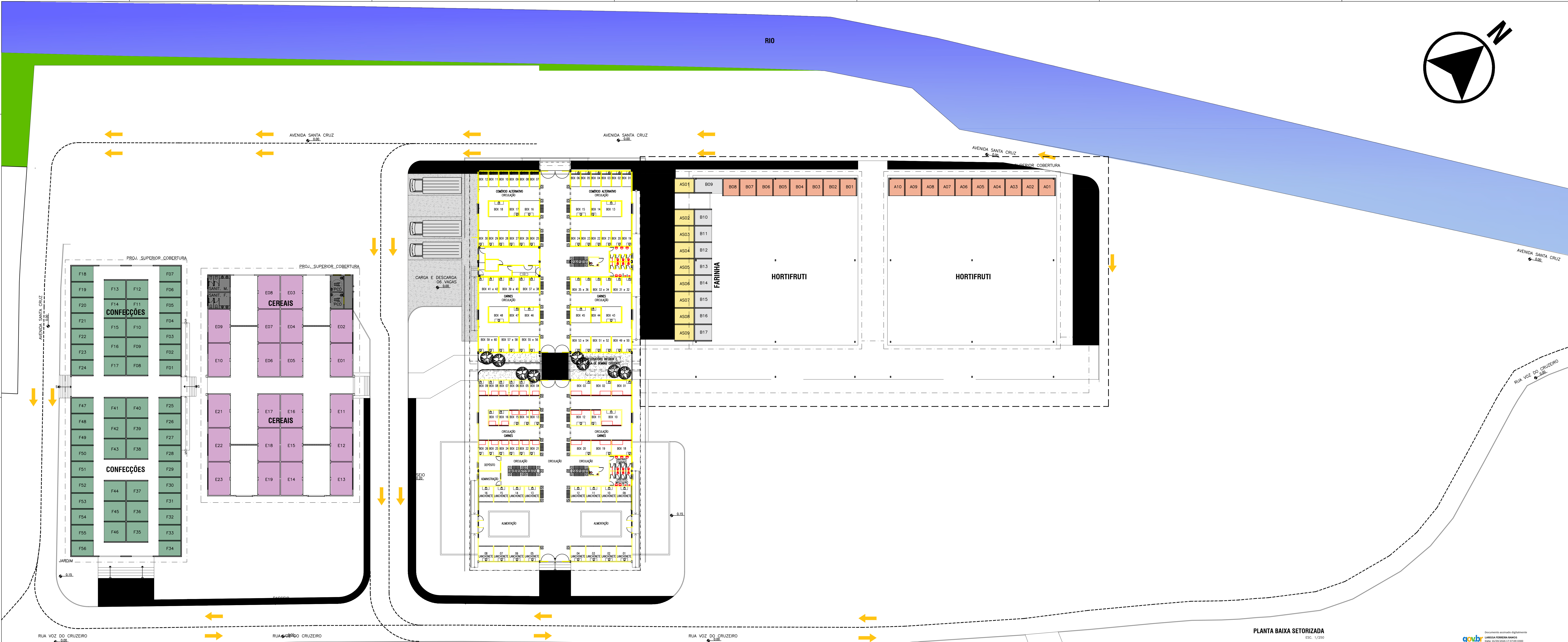

LEGENDA:

A B - HORTIFRUTI	E - CEREAIS	ALAMEDA DE SERVIÇOS
C - RESTAURANTES	F - CONFEÇÕES	SANITÁRIOS
D - CARNES, PEIXES E AVES	FARINHAS	

PLANTA BAIXA SETORIZADA
Esc. 1/250

REVISÕES				
Nº	DATA	DESCRIÇÃO	DESENHO	APROVADO
FASE 1				

SECRETARIA MUNICIPAL DE INFRAESTRUTURA
MUNICÍPIO DE NAZARÉ - BA

MERCADO MUNICIPAL
MUNICÍPIO DE NAZARÉ - BA

PROJETO ARQUITETÔNICO

ASSUNTO: MERCADO MUNICIPAL, PLANTA BAIXA SETORIZADA

RESPONSÁVEL TÉCNICO: LARISSA FERREIRA RAMOS

DESENHADO: RUA VOZ DO CRUZEIRO, NAZARÉ - BA

ESCALA: 1/250

REVISÃO: 001

DATA: 2024

Nº ARQ: 02/02



ANEXO III - MINUTA DE TERMO DE CONTRATO

CONTRATO ADMINISTRATIVO Nº/....., QUE FAZEM
ENTRE SI O MUNICÍPIO DE NAZARÉ, E
.....

O MUNICÍPIO DE NAZARÉ, pessoa jurídica de direito público interno, com sede na Praça Alexandre Bittencourt, nº 07, Sede, Município de Nazaré, Bahia, CEP-44.400-000, inscrito no CNPJ sob o nº 13.797.188/0001-92, representada neste ato por seu Prefeito, Sr. Carlos Benon Sampaio Cardoso, doravante denominado **CONTRATANTE** e, de outro lado, a empresa _____, inscrita no CNPJ nº _____, com sede situada na Rua _____, CEP _____, neste ato representada na forma de seus atos constitutivos, doravante denominada apenas **CONTRATADA**, tendo em vista o que consta no Processo Administrativo nº 171/2026 e no Processo de Licitação na modalidade de CONCORRÊNCIA ELETRÔNICA nº 010/2026 e seus anexos, com base na Lei Federal nº. 14.133/2021 e Decretos Municipais nºs 153/2022 de 19.10.2022, 017/2025 de 03.01.2025 e 020/2025 de 06.01.2025, e demais normas aplicáveis, resolvem, de comum acordo, celebrar o presente contrato, mediante as cláusulas e condições seguintes:

CLÁUSULA PRIMEIRA – DO OBJETO

1. O objeto do presente instrumento é a Contratação de empresa de engenharia para a execução da obra de **AMPLIAÇÃO E REFORMA DO MERCADO MUNICIPAL NO MUNICÍPIO DE NAZARÉ-BA, LOCALIZADO NA SEDE DO MUNICÍPIO, EM CONVÊNIO DE Nº 0095/26 FIRMADO COM A CAR (COMPANHIA DE DESENVOLVIMENTO E AÇÃO REGIONAL), PLANO DE TRABALHO Nº 099991**, nas condições estabelecidas no Estudo Técnico Preliminar, Projeto Básico e nos arquivos que compõem o Projeto Básico.

0.1. Vinculam esta contratação, independentemente de transcrição:

- 0.1.1. O Estudo Técnico Preliminar;
- 0.1.2. O Projeto Básico com os arquivos que o compõem;
- 0.1.3. O Edital da Licitação;
- 0.1.4. A Proposta da CONTRATADA;
- 0.1.5. Eventuais anexos dos documentos supracitados.

0.2. O regime de execução é o de empreitada por preço global.

CLÁUSULA SEGUNDA – VIGÊNCIA E PRORROGAÇÃO

2.1. O prazo de vigência da contratação é de 15 (quinze) meses contados da assinatura do presente contrato, na forma do artigo 105 da Lei nº 14.133, de 2021 e o prazo de execução é de 12 (doze) meses a contar da Ordem de Serviço.

2.2. O prazo de vigência será automaticamente prorrogado, independentemente de termo aditivo, quando o objeto não for concluído no período firmado acima, ressalvadas as providências cabíveis no caso de culpa do contratado, previstas neste instrumento.

CLÁUSULA TERCEIRA – MODELOS DE EXECUÇÃO E GESTÃO CONTRATUAIS

3.1. O regime de execução contratual, os modelos de gestão e de execução, assim como os prazos e condições de conclusão, entrega, observação e recebimento do objeto constam no Estudo Técnico Preliminar e Projeto Básico, anexos a este Contrato.



CLÁUSULA QUARTA – SUBCONTRATAÇÃO

4.1. Será admitida a subcontratação do objeto contratual no percentual de até 50% (cinquenta por cento), nos termos mencionados no Projeto Básico e no Estudo Técnico Preliminar.

CLÁUSULA QUINTA – PREÇO

5.1. O valor total da contratação é de R\$...... (.....)

5.2. No valor acima estão incluídas todas as despesas ordinárias diretas e indiretas decorrentes da execução do objeto, inclusive tributos e/ou impostos, encargos sociais, trabalhistas, previdenciários, fiscais e comerciais incidentes, taxa de administração, frete, seguro e outros necessários ao cumprimento integral do objeto da contratação.

CLÁUSULA SEXTA - PAGAMENTO

6.1. O prazo para pagamento ao contratado e demais condições a ele referentes encontram-se definidos no Estudo Técnico Preliminar, anexo a este Contrato.

CLÁUSULA SÉTIMA - REAJUSTE

7.1. Os preços inicialmente contratados são fixos e irreajustáveis no prazo de um ano contado da data do orçamento estimado.

7.1.1. O orçamento estimado pela Administração baseou-se nas planilhas referenciais elaboradas com base no SINAPI 03/2026 – Bahia, SBC – 04/2026 – Bahia, ORSE – 02/2026 – Sergipe.

7.2. Após o interregno de um ano, e, mediante pedido do contratado, os preços iniciais serão reajustados, mediante a aplicação, pelo contratante, do índice IPCA-SE exclusivamente para as obrigações iniciadas e concluídas após a ocorrência da anualidade.

7.3. Nos reajustes subsequentes ao primeiro, o interregno mínimo de um ano será contado a partir dos efeitos financeiros do último reajuste.

7.4. Caso o(s) índice(s) estabelecido(s) para reajustamento venha(m) a ser extinto(s) ou de qualquer forma não possa(m) mais ser utilizado(s), será(ão) adotado(s), em substituição, o(s) que vier(em) a ser determinado(s) pela legislação então em vigor.

7.5. Na ausência de previsão legal quanto ao índice substituto, as partes elegerão novo índice oficial, para reajustamento do preço do valor remanescente, por meio de termo aditivo.

7.6. O reajuste será realizado por apostilamento.

CLÁUSULA OITAVA - OBRIGAÇÕES DO CONTRATANTE

8.1. São obrigações do Contratante:

8.2. Exigir o cumprimento de todas as obrigações assumidas pelo Contratado, de acordo com o contrato e seus anexos;

8.3. Receber o objeto no prazo e condições estabelecidas no Projeto Básico e no Estudo Técnico Preliminar;

8.4. Notificar o Contratado por escrito da ocorrência de eventuais imperfeições, falhas ou irregularidades constatadas no curso da execução dos serviços, fixando prazo para a sua correção, certificando-se de que as soluções por ele propostas sejam as mais adequadas.

8.5. Notificar o Contratado, por escrito, sobre vícios, defeitos ou incorreções verificadas no objeto fornecido, para que seja por ele substituído, reparado ou corrigido, no total ou em parte, às suas expensas;

8.6. Acompanhar e fiscalizar a execução do contrato e o cumprimento das obrigações pelo Contratado;



PREFEITURA MUNICIPAL DE NAZARÉ
Estado da Bahia
Praça Dr. Alexandre Bittencourt, 07 – Centro
CNPJ Nº 13.797.188/0001-92



- 8.7. Comunicar a empresa para emissão de Nota Fiscal no que se refere à parcela incontroversa da execução do objeto, para efeito de liquidação e pagamento, quando houver controvérsia sobre a execução do objeto, quanto à dimensão, qualidade e quantidade, conforme o [art. 143 da Lei nº 14.133, de 2021](#);
- 8.8. Efetuar o pagamento ao Contratado do valor correspondente à execução do objeto, no prazo, forma e condições estabelecidos no presente Contrato e no Termo de Referência;
- 8.9. Aplicar ao Contratado as sanções previstas na lei e neste Contrato;
- 8.10. Cientificar a Procuradoria do Município de Nazaré, para adoção das medidas cabíveis quando do descumprimento de obrigações pelo Contratado;
- 8.11. Explicitamente emitir decisão sobre todas as solicitações e reclamações relacionadas à execução do presente Contrato, ressalvados os requerimentos manifestamente impertinentes, meramente protelatórios ou de nenhum interesse para a boa execução do ajuste.
 - 8.11.1. A Administração terá o prazo de 15 (quinze) dias, a contar da data do protocolo do requerimento para decidir, admitida a prorrogação motivada, por igual período.
- 8.12. Responder eventuais pedidos de reestabelecimento do equilíbrio econômico-financeiro feitos pelo contratado no prazo máximo de 15 (quinze) dias contados da data do protocolo do requerimento.
- 8.13. Notificar os emitentes das garantias quanto ao início de processo administrativo para apuração de descumprimento de cláusulas contratuais.
- 8.14. Comunicar o Contratado na hipótese de posterior alteração do projeto pelo Contratante, no caso [do art. 93, §2º, da Lei nº 14.133, de 2021](#).
- 8.15. Fornecer por escrito as informações necessárias para o desenvolvimento dos serviços objeto do contrato.
- 8.16. Realizar avaliações periódicas da qualidade dos serviços, após seu recebimento.
- 8.17. Exigir do Contratado que providencie a seguinte documentação como condição indispensável para o recebimento definitivo de objeto, quando for o caso:
 - a) "as built", elaborado pelo responsável por sua execução;
 - b) comprovação das ligações definitivas de energia, água, telefone e gás;
 - c) laudo de vistoria do corpo de bombeiros aprovando o serviço;
 - d) carta "habite-se", emitida pela prefeitura; e
 - e) certidão negativa de débitos previdenciários específica para o registro da obra junto ao Cartório de Registro de Imóveis;
- 8.18. Arquivar, entre outros documentos, de projetos, "as built", especificações técnicas, orçamentos, termos de recebimento, contratos e aditamentos, relatórios de inspeções técnicas após o recebimento do serviço e notificações expedidas.
- 8.19. Assegurar que o ambiente de trabalho, inclusive seus equipamentos e instalações, apresentem condições adequadas ao cumprimento, pelo Contratado, das normas de segurança e saúde no trabalho, quando o serviço for executado em suas dependências, ou em local por ela designado.
- 8.20. Não responder por quaisquer compromissos assumidos pelo Contratado com terceiros, ainda que vinculados à execução do contrato, bem como por qualquer dano causado a terceiros em decorrência de ato do Contratado, de seus empregados, prepostos ou subordinados.
- 8.21. Previamente à expedição da ordem de serviço, verificar pendências, liberar áreas e/ou adotar providências cabíveis para a regularidade do início da sua execução.



CLÁUSULA NONA - OBRIGAÇÕES DO CONTRATADO

- 9.1. O Contratado deve cumprir todas as obrigações constantes deste Contrato e de seus anexos, assumindo como exclusivamente seus os riscos e as despesas decorrentes da boa e perfeita execução do objeto, observando, ainda, as obrigações a seguir dispostas:
- 9.2. Manter preposto aceito pela Administração no local do serviço para representá-lo na execução do contrato.
- 9.2.1. A indicação ou a manutenção do preposto da empresa poderá ser recusada pelo órgão ou entidade, desde que devidamente justificada, devendo a empresa designar outro para o exercício da atividade.
- 9.3. Atender às determinações regulares emitidas pelo fiscal do contrato ou autoridade superior ([art. 137, II](#)) e prestar todo esclarecimento ou informação por eles solicitados;
- 9.4. Alocar os empregados necessários ao perfeito cumprimento das cláusulas deste contrato, com habilitação e conhecimento adequados, fornecendo os materiais, equipamentos, ferramentas e utensílios demandados, cuja quantidade, qualidade e tecnologia deverão atender às recomendações de boa técnica e a legislação de regência;
- 9.5. Reparar, corrigir, remover, reconstruir ou substituir, às suas expensas, no total ou em parte, no prazo fixado pelo fiscal do contrato, os serviços nos quais se verificarem vícios, defeitos ou incorreções resultantes da execução ou dos materiais empregados;
- 9.6. Responsabilizar-se pelos vícios e danos decorrentes da execução do objeto, de acordo com o [Código de Defesa do Consumidor \(Lei nº 8.078, de 1990\)](#), bem como por todo e qualquer dano causado à Administração ou terceiros, não reduzindo essa responsabilidade a fiscalização ou o acompanhamento da execução contratual pelo Contratante, que ficará autorizado a descontar dos pagamentos devidos ou da garantia, caso exigida no edital, o valor correspondente aos danos sofridos;
- 9.7. Efetuar comunicação ao Contratante, assim que tiver ciência da impossibilidade de realização ou finalização do serviço no prazo estabelecido, para adoção de ações de contingência cabíveis.
- 9.8. Não contratar, durante a vigência do contrato, cônjuge, companheiro ou parente em linha reta, colateral ou por afinidade, até o terceiro grau, de dirigente do contratante ou do fiscal ou gestor do contrato, nos termos do [artigo 48, parágrafo único, da Lei nº 14.133, de 2021](#);
- 9.9. Quando não for possível a verificação da regularidade no Sistema de Cadastro de Fornecedores – SICAF, o contratado deverá entregar ao setor responsável pela fiscalização do contrato, até o dia trinta do mês seguinte ao da prestação dos serviços, os seguintes documentos:
 - a) prova de regularidade relativa à Seguridade Social;
 - b) certidão conjunta relativa aos tributos federais e à Dívida Ativa da União;
 - c) certidões que comprovem a regularidade perante a Fazenda Municipal ou Distrital do domicílio ou sede do contratado;
 - d) Certidão de Regularidade do FGTS – CRF; e
 - e) Certidão Negativa de Débitos Trabalhistas – CNDT;
- 9.10. Responsabilizar-se pelo cumprimento das obrigações previstas em Acordo, Convenção, Dissídio Coletivo de Trabalho ou equivalentes das categorias abrangidas pelo contrato, por todas as obrigações trabalhistas, sociais, previdenciárias, tributárias e as demais previstas em legislação específica, cuja inadimplência não transfere a responsabilidade ao Contratante;
- 9.11. Comunicar ao Fiscal do contrato, no prazo de 24 (vinte e quatro) horas, qualquer ocorrência anormal ou acidente que se verifique no local dos serviços.



PREFEITURA MUNICIPAL DE NAZARÉ
Estado da Bahia
Praça Dr. Alexandre Bittencourt, 07 – Centro
CNPJ Nº 13.797.188/0001-92



- 9.12. Prestar todo esclarecimento ou informação solicitada pelo Contratante ou por seus prepostos, garantindo-lhes o acesso, a qualquer tempo, ao local dos trabalhos, bem como aos documentos relativos à execução do empreendimento.
- 9.13. Paralisar, por determinação do Contratante, qualquer atividade que não esteja sendo executada de acordo com a boa técnica ou que ponha em risco a segurança de pessoas ou bens de terceiros.
- 9.14. Promover a guarda, manutenção e vigilância de materiais, ferramentas, e tudo o que for necessário à execução do objeto, durante a vigência do contrato.
- 9.15. Conduzir os trabalhos com estrita observância às normas da legislação pertinente, cumprindo as determinações dos Poderes Públicos, mantendo sempre limpo o local dos serviços e nas melhores condições de segurança, higiene e disciplina.
- 9.16. Submeter previamente, por escrito, ao Contratante, para análise e aprovação, quaisquer mudanças nos métodos executivos que fujam às especificações do memorial descritivo ou instrumento congênere.
- 9.17. Não permitir a utilização de qualquer trabalho do menor de dezesseis anos, exceto na condição de aprendiz para os maiores de quatorze anos, nem permitir a utilização do trabalho do menor de dezoito anos em trabalho noturno, perigoso ou insalubre;
- 9.18. Manter durante toda a vigência do contrato, em compatibilidade com as obrigações assumidas, todas as condições exigidas para habilitação na licitação;
- 9.19. Guardar sigilo sobre todas as informações obtidas em decorrência do cumprimento do contrato;
- 9.20. Arcar com o ônus decorrente de eventual equívoco no dimensionamento dos quantitativos de sua proposta, inclusive quanto aos custos variáveis decorrentes de fatores futuros e incertos, devendo complementá-los, caso o previsto inicialmente em sua proposta não seja satisfatório para o atendimento do objeto da contratação, exceto quando ocorrer algum dos eventos arrolados no [art. 124, II, d, da Lei nº 14.133, de 2021](#);
- 9.21. Cumprir, além dos postulados legais vigentes de âmbito federal, estadual ou municipal, as normas de segurança do Contratante;
- 9.22. Manter os empregados nos horários predeterminados pelo Contratante;
- 9.23. Apresentar os empregados devidamente identificados por meio de crachá;
- 9.24. Apresentar ao Contratante, quando for o caso, a relação nominal dos empregados que adentrarão no órgão para a execução do serviço.
- 9.25. Observar os preceitos da legislação sobre a jornada de trabalho, conforme a categoria profissional.
- 9.26. Atender às solicitações do Contratante quanto à substituição dos empregados alocados, no prazo fixado pela fiscalização do contrato, nos casos em que ficar constatado descumprimento das obrigações relativas à execução do serviço, conforme descrito nas especificações do objeto.
- 9.27. Instruir seus empregados quanto à necessidade de acatar as Normas Internas do Contratante.
- 9.28. Instruir seus empregados a respeito das atividades a serem desempenhadas, alertando-os a não executarem atividades não abrangidas pelo contrato, devendo o Contratado relatar ao Contratante toda e qualquer ocorrência neste sentido, a fim de evitar desvio de função.
- 9.29. Instruir os seus empregados, quanto à prevenção de incêndios nas áreas do Contratante.
- 9.30. Adotar as providências e precauções necessárias, inclusive consulta nos respectivos órgãos, se necessário for, a fim de que não venham a ser danificadas as redes hidrossanitárias, elétricas e de comunicação.



PREFEITURA MUNICIPAL DE NAZARÉ
Estado da Bahia
Praça Dr. Alexandre Bittencourt, 07 – Centro
CNPJ Nº 13.797.188/0001-92



- 9.31. Estar registrada ou inscrita no Conselho Profissional competente, conforme as áreas de atuação previstas no Termo de Referência, em plena validade.
- 9.32. Obter junto aos órgãos competentes, conforme o caso, as licenças necessárias e demais documentos e autorizações exigíveis, na forma da legislação aplicável.
- 9.33. Elaborar o Diário de Obra, incluindo diariamente, pelo Engenheiro preposto responsável, as informações sobre o andamento do empreendimento, tais como, número de funcionários, de equipamentos, condições de trabalho, condições meteorológicas, serviços executados, registro de ocorrências e outros fatos relacionados, bem como os comunicados à Fiscalização e situação das atividades em relação ao cronograma previsto.
- 9.34. Refazer, às suas expensas, os trabalhos executados em desacordo com o estabelecido nas especificações, bem como substituir aqueles realizados com materiais defeituosos ou com vício de construção, pelo prazo de 05 (cinco) anos, contado da data de emissão do Termo de Recebimento Definitivo.
- 9.35. Utilizar somente matéria-prima florestal procedente, nos termos do [artigo 11 do Decreto nº 5.975, de 2006](#), de:
- a) manejo florestal, realizado por meio de Plano de Manejo Florestal Sustentável - PMFS devidamente aprovado pelo órgão competente do Sistema Nacional do Meio Ambiente - SISNAMA;
 - b) supressão da vegetação natural, devidamente autorizada pelo órgão competente do Sistema Nacional do Meio Ambiente - SISNAMA;
 - c) florestas plantadas; e
 - d) outras fontes de biomassa florestal, definidas em normas específicas do órgão ambiental competente.
- 9.36. Comprovar a procedência legal dos produtos ou subprodutos florestais utilizados em cada etapa da execução contratual, nos termos do [artigo 4º, inciso IX, da Instrução Normativa SLTI/MP nº 1, de 19/01/2010](#), por ocasião da respectiva medição, mediante a apresentação dos seguintes documentos, conforme o caso:
- a) Cópias autenticadas das notas fiscais de aquisição dos produtos ou subprodutos florestais;
 - b) Cópia dos Comprovantes de Registro do fornecedor e do transportador dos produtos ou subprodutos florestais junto ao Cadastro Técnico Federal de Atividades Potencialmente Poluidoras ou Utilizadoras de Recursos Ambientais - CTF, mantido pelo IBAMA, quando tal inscrição for obrigatória, acompanhados dos respectivos Certificados de Regularidade válidos, conforme [artigo 17, inciso II, da Lei nº 6.938, de 1981](#), e legislação correlata;
 - c) Documento de Origem Florestal – DOF, instituído pela Portaria nº 253, de 18/08/2006, do Ministério do Meio Ambiente, e Instrução Normativa IBAMA nº 21, de 24/12/2014, quando se tratar de produtos ou subprodutos florestais de origem nativa cujo transporte e armazenamento exijam a emissão de tal licença obrigatória; e
- 9.36.1. Caso os produtos ou subprodutos florestais utilizados na execução contratual tenham origem em Estado que possua documento de controle próprio, o Contratado deverá apresentá-lo, em complementação ao DOF, a fim de demonstrar a regularidade do transporte e armazenamento nos limites do território estadual.
- 9.37. Observar as diretrizes, critérios e procedimentos para a gestão dos resíduos da construção civil estabelecidos na Resolução nº 307, de 05/07/2002, com as alterações posteriores, do Conselho Nacional de Meio Ambiente - CONAMA, conforme [artigo 4º, §§ 2º e 3º, da Instrução Normativa SLTI/MP nº 1, de 19/01/2010](#), nos seguintes termos:



PREFEITURA MUNICIPAL DE NAZARÉ
Estado da Bahia
Praça Dr. Alexandre Bittencourt, 07 – Centro
CNPJ Nº 13.797.188/0001-92



- 9.37.1. O gerenciamento dos resíduos originários da contratação deverá obedecer às diretrizes técnicas e procedimentos do Programa Municipal de Gerenciamento de Resíduos da Construção Civil, ou do Projeto de Gerenciamento de Resíduos da Construção Civil apresentado ao órgão competente, conforme o caso.
- 9.37.2. Nos termos dos [artigos 3º e 10º da Resolução CONAMA nº 307, de 05/07/2002](#), o Contratado deverá providenciar a destinação ambientalmente adequada dos resíduos da construção civil originários da contratação, obedecendo, no que couber, aos seguintes procedimentos:
- 9.37.2.1. resíduos Classe A (reutilizáveis ou recicláveis como agregados): deverão ser reutilizados ou reciclados na forma de agregados, ou encaminhados a aterros de resíduos classe A de preservação de material para usos futuros.
- 9.37.2.2. resíduos Classe B (recicláveis para outras destinações): deverão ser reutilizados, reciclados ou encaminhados a áreas de armazenamento temporário, sendo dispostos de modo a permitir a sua utilização ou reciclagem futura.
- 9.37.2.3. resíduos Classe C (para os quais não foram desenvolvidas tecnologias ou aplicações economicamente viáveis que permitam a sua reciclagem/recuperação): deverão ser armazenados, transportados e destinados em conformidade com as normas técnicas específicas.
- 9.37.2.4. resíduos Classe D (perigosos, contaminados ou prejudiciais à saúde): deverão ser armazenados, transportados, reutilizados e destinados em conformidade com as normas técnicas específicas.
- 9.37.3. Em nenhuma hipótese o Contratado poderá dispor os resíduos originários da contratação em aterros de resíduos sólidos urbanos, áreas de “bota fora”, encostas, corpos d’água, lotes vagos e áreas protegidas por Lei, bem como em áreas não licenciadas.
- 9.37.4. Para fins de fiscalização do fiel cumprimento do Programa Municipal de Gerenciamento de Resíduos da Construção Civil, ou do Projeto de Gerenciamento de Resíduos da Construção Civil, conforme o caso, o Contratado comprovará, sob pena de multa, que todos os resíduos removidos estão acompanhados de Controle de Transporte de Resíduos, em conformidade com as normas da Agência Brasileira de Normas Técnicas - ABNT, ABNT NBR ns. 15.112, 15.113, 15.114, 15.115 e 15.116, de 2004.
- 9.37.5. Qualquer instalação, equipamento ou processo, situado em local fixo, que libere ou emita matéria para a atmosfera, por emissão pontual ou fugitiva, utilizado na execução contratual, deverá respeitar os limites máximos de emissão de poluentes admitidos na [Resolução CONAMA nº 382, de 26/12/2006](#), e legislação correlata, de acordo com o poluente e o tipo de fonte.
- 9.37.6. Na execução contratual, conforme o caso, a emissão de ruídos não poderá ultrapassar os níveis considerados aceitáveis pela Norma NBR-10.151 - Avaliação do Ruído em Áreas Habitadas visando o conforto da comunidade, da Associação Brasileira de Normas Técnicas - ABNT, ou aqueles estabelecidos na NBR-10.152 - Níveis de Ruído para conforto acústico, da Associação Brasileira de Normas Técnicas - ABNT, nos termos da [Resolução CONAMA nº 01, de 08/03/90](#), e legislação correlata.
- 9.38. Nos termos do [artigo 4º, § 3º, da Instrução Normativa SLTI/MP nº 1, de 19/01/2010](#), deverão ser utilizados, na execução contratual, agregados reciclados, sempre que existir a oferta de tais materiais, capacidade de suprimento e custo inferior em relação aos agregados naturais, inserindo-se na planilha de formação de preços os custos correspondentes.
- 9.39. Responder por qualquer acidente de trabalho na execução dos serviços, por uso indevido de patentes registradas em nome de terceiros, por danos resultantes de defeitos ou incorreções dos serviços ou dos



PREFEITURA MUNICIPAL DE NAZARÉ
Estado da Bahia
Praça Dr. Alexandre Bittencourt, 07 – Centro
CNPJ Nº 13.797.188/0001-92



bens do Contratante, de seus funcionários ou de terceiros, ainda que ocorridos em via pública junto ao serviço de engenharia.

- 9.40. Realizar, conforme o caso, por meio de laboratórios previamente aprovados pela fiscalização e sob suas custas, os testes, ensaios, exames e provas que lhe caibam necessárias ao controle de qualidade dos materiais, serviços e equipamentos a serem aplicados nos trabalhos, conforme procedimento previsto nas especificações.
- 9.41. Providenciar, conforme o caso, as ligações definitivas das utilidades previstas no projeto (água, esgoto, gás, energia elétrica, telefone etc.), bem como atuar junto aos órgãos federais, estaduais e municipais e concessionárias de serviços públicos para a obtenção de licenças e regularização dos serviços e atividades concluídas (ex.: Habite-se, Licença Ambiental de Operação etc.).
- 9.42. Cumprir as exigências de reserva de cargos prevista em lei, bem como em outras normas específicas, para pessoa com deficiência, para reabilitado da Previdência Social e para aprendiz;

CLÁUSULA DÉCIMA – GARANTIA DE EXECUÇÃO

- 10.1. A contratação conta com garantia de execução, nos moldes do art. 96 da Lei nº 14.133, de 2021, na modalidade _____, em valor correspondente a 5% (cinco por cento) do valor inicial do contrato.
- 10.2. O contratado apresentará comprovante de prestação de garantia, podendo optar por uma das modalidades previstas no art. 96 da Lei nº 14.133, de 2021, em valor correspondente a 5% (cinco por cento) do valor inicial do contrato.
- 10.3. Caso utilizada a modalidade de seguro-garantia, a apólice deverá ter validade durante a vigência do contrato e por mais 90 (noventa) dias após término deste prazo de vigência, permanecendo em vigor mesmo que o contratado não pague o prêmio nas datas convencionadas, devendo a referida garantia ser apresentada no prazo de 1 (um) mês, contado da data de homologação da licitação e anterior à assinatura do contrato e as demais no prazo de até 10 (dez) dias após a assinatura do contrato, sob pena de inadimplemento de obrigação contratual.
- 10.4. A apólice do seguro garantia deverá acompanhar as modificações referentes à vigência do contrato principal mediante a emissão do respectivo endosso pela seguradora.
- 10.5. Será permitida a substituição da apólice de seguro-garantia na data de renovação ou de aniversário, desde que mantidas as condições e coberturas da apólice vigente e nenhum período fique descoberto, ressalvado o disposto no item 10.3 deste contrato.
- 10.6. Na hipótese de suspensão do contrato por ordem ou inadimplemento da Administração, o contratado ficará desobrigado de renovar a garantia ou de endossar a apólice de seguro até a ordem de reinício da execução ou o adimplemento pela Administração.
- 10.7. A garantia assegurará, qualquer que seja a modalidade escolhida, o pagamento de:
- 10.7.1. prejuízos advindos do não cumprimento do objeto do contrato e do não adimplemento das demais obrigações nele previstas;
- 10.7.2. multas moratórias e punitivas aplicadas pela Administração à contratada; e



PREFEITURA MUNICIPAL DE NAZARÉ
Estado da Bahia
Praça Dr. Alexandre Bittencourt, 07 – Centro
CNPJ Nº 13.797.188/0001-92



- 10.7.3. obrigações trabalhistas e previdenciárias de qualquer natureza e para com o FGTS, não adimplidas pelo contratado, quando couber.
- 10.8. A modalidade seguro-garantia somente será aceita se contemplar todos os eventos indicados no item 10.3, observada a legislação que rege a matéria.
- 10.9. A garantia em dinheiro deverá ser efetuada em favor do contratante, em conta específica informada pelo Município de Nazaré, com correção monetária.
- 10.10. Caso a opção seja por utilizar títulos da dívida pública, estes devem ter sido emitidos sob a forma escritural, mediante registro em sistema centralizado de liquidação e de custódia autorizado pelo Banco Central do Brasil, e avaliados pelos seus valores econômicos, conforme definido pelo Ministério competente.
- 10.11. No caso de garantia na modalidade de fiança bancária, deverá ser emitida por banco ou instituição financeira devidamente autorizada a operar no País pelo Banco Central do Brasil, e deverá constar expressa renúncia do fiador aos benefícios do artigo 827 do Código Civil.
- 10.12. No caso de alteração do valor do contrato, ou prorrogação de sua vigência, a garantia deverá ser ajustada ou renovada, seguindo os mesmos parâmetros utilizados quando da contratação.
- 10.13. Se o valor da garantia for utilizado total ou parcialmente em pagamento de qualquer obrigação, o Contratado obriga-se a fazer a respectiva reposição no prazo máximo de 10 (dez) dias úteis, contados da data em que for notificada.
- 10.14. O Contratante executará a garantia na forma prevista na legislação que rege a matéria.
- 10.14.1. O emitente da garantia ofertada pelo contratado deverá ser notificado pelo contratante quanto ao início de processo administrativo para apuração de descumprimento de cláusulas contratuais (art. 137, § 4º, da Lei n.º 14.133, de 2021).
- 10.14.2. Caso se trate da modalidade seguro-garantia, ocorrido o sinistro durante a vigência da apólice, sua caracterização e comunicação poderão ocorrer fora desta vigência, não caracterizando fato que justifique a negativa do sinistro, desde que respeitados os prazos prescricionais aplicados ao contrato de seguro, nos termos do art. 20 da Circular Susep nº 662, de 11 de abril de 2022.
- 10.15. Extinguir-se-á a garantia com a restituição da apólice, carta fiança ou autorização para a liberação de importâncias depositadas em dinheiro a título de garantia, acompanhada de declaração do contratante, mediante termo circunstanciado, de que o contratado cumpriu todas as cláusulas do contrato;
- 10.16. A garantia somente será liberada ou restituída após a fiel execução do contrato ou após a sua extinção por culpa exclusiva da Administração e, quando em dinheiro, será atualizada monetariamente.
- 10.17. O garantidor não é parte para figurar em processo administrativo instaurado pelo contratante com o objetivo de apurar prejuízos e/ou aplicar sanções à contratada.
- 10.18. O contratado autoriza o contratante a reter, a qualquer tempo, a garantia, na forma prevista no Edital e neste Contrato.
- 10.19. A garantia de execução é independente de eventual garantia do produto ou serviço prevista especificamente no Estudo Técnico Preliminar.

CLÁUSULA DÉCIMA PRIMEIRA – INFRAÇÕES E SANÇÕES ADMINISTRATIVAS

- 11.1. Comete infração administrativa, nos termos da Lei nº 14.133, de 2021, o contratado que:
- a) der causa à inexecução parcial do contrato;



PREFEITURA MUNICIPAL DE NAZARÉ
Estado da Bahia
Praça Dr. Alexandre Bittencourt, 07 – Centro
CNPJ Nº 13.797.188/0001-92



- b) der causa à inexecução parcial do contrato que cause grave dano à Administração ou ao funcionamento dos serviços públicos ou ao interesse coletivo;
- c) der causa à inexecução total do contrato;
- d) ensejar o retardamento da execução ou da entrega do objeto da contratação sem motivo justificado;
- e) apresentar documentação falsa ou prestar declaração falsa durante a execução do contrato;
- f) praticar ato fraudulento na execução do contrato;
- g) comportar-se de modo inidôneo ou cometer fraude de qualquer natureza;
- h) praticar ato lesivo previsto no [art. 5º da Lei nº 12.846, de 1º de agosto de 2013](#).

11.2. Serão aplicadas ao contratado que incorrer nas infrações acima descritas as seguintes sanções:

- i) **Advertência**, quando o contratado der causa à inexecução parcial do contrato, sempre que não se justificar a imposição de penalidade mais grave ([art. 156, §2º, da Lei nº 14.133, de 2021](#));
- ii) **Impedimento de licitar e contratar**, quando praticadas as condutas descritas nas alíneas “b”, “c” e “d” do subitem acima deste Contrato, sempre que não se justificar a imposição de penalidade mais grave ([art. 156, § 4º, da Lei nº 14.133, de 2021](#));
- iii) **Declaração de inidoneidade para licitar e contratar**, quando praticadas as condutas descritas nas alíneas “e”, “f”, “g” e “h” do subitem acima deste Contrato, bem como nas alíneas “b”, “c” e “d”, que justifiquem a imposição de penalidade mais grave ([art. 156, §5º, da Lei nº 14.133, de 2021](#)).

iv) **Multa:**

- (1) Moratória de 0,5% (zero vírgula cinco por cento) por dia de atraso injustificado sobre o valor da parcela inadimplida, até o limite de 25 (vinte e cinco) dias;
 - a. O atraso superior a 25 (vinte e cinco) dias autoriza a Administração a promover a extinção do contrato por descumprimento ou cumprimento irregular de suas cláusulas, conforme dispõe o inciso I do art. 137 da Lei n. 14.133, de 2021.
- (2) Compensatória, para as infrações descritas nas alíneas “e” a “h” do subitem 11.1, de 10% a 20% do valor do Contrato.
- (3) Compensatória, para a inexecução total do contrato prevista na alínea “c” do subitem 11.1, de 20% a 30% do valor do Contrato.
- (4) Para infração descrita na alínea “b” do subitem 11.1, a multa será de 20% a 30% do valor do Contrato.
- (5) Para infrações descritas na alínea “d” do subitem 11.1, a multa será de 10% a 20% do valor do Contrato.
- (6) Para a infração descrita na alínea “a” do subitem 11.1, a multa será de 5% a 15% do valor do Contrato, ressalvadas as seguintes infrações:

11.3. A aplicação das sanções previstas neste Contrato não exclui, em hipótese alguma, a obrigação de reparação integral do dano causado ao Contratante ([art. 156, §9º, da Lei nº 14.133, de 2021](#))

11.4. Todas as sanções previstas neste Contrato poderão ser aplicadas cumulativamente com a multa, nos termos do [art. 156, §7º, da Lei nº 14.133, de 2021](#).

11.4.1. Antes da aplicação da multa será facultada a defesa do interessado no prazo de 15 (quinze) dias úteis, contado da data de sua intimação, nos termos do [art. 157, da Lei nº 14.133, de 2021](#).

11.4.2. Se a multa aplicada e as indenizações cabíveis forem superiores ao valor do pagamento eventualmente devido pelo Contratante ao Contratado, além da perda desse valor, a diferença será descontada da garantia prestada ou será cobrada judicialmente ([art. 156, §8º, da Lei nº 14.133, de 2021](#)).



PREFEITURA MUNICIPAL DE NAZARÉ
Estado da Bahia
Praça Dr. Alexandre Bittencourt, 07 – Centro
CNPJ Nº 13.797.188/0001-92



- 11.4.3. Previamente ao encaminhamento à cobrança judicial, a multa poderá ser recolhida administrativamente no prazo máximo de 30 (trinta) dias, a contar da data do recebimento da comunicação enviada pela autoridade competente.
- 11.5. A aplicação das sanções realizar-se-á em processo administrativo que assegure o contraditório e a ampla defesa ao Contratado, observando-se o procedimento previsto no **caput** e parágrafos do [art. 158 da Lei nº 14.133, de 2021](#), para as penalidades de impedimento de licitar e contratar e de declaração de inidoneidade para licitar ou contratar.
- 11.6. Na aplicação das sanções serão considerados ([art. 156, §1º, da Lei nº 14.133, de 2021](#)):
- a) a natureza e a gravidade da infração cometida;
 - b) as peculiaridades do caso concreto;
 - c) as circunstâncias agravantes ou atenuantes;
 - d) os danos que dela provierem para o Contratante;
 - e) a implantação ou o aperfeiçoamento de programa de integridade, conforme normas e orientações dos órgãos de controle.
- 11.7. Os atos previstos como infrações administrativas na [Lei nº 14.133, de 2021](#), ou em outras leis de licitações e contratos da Administração Pública que também sejam tipificados como atos lesivos [na Lei nº 12.846, de 2013](#), serão apurados e julgados conjuntamente, nos mesmos autos, observados o rito procedimental e autoridade competente definidos na referida [Lei \(art. 159\)](#).
- 11.8. A personalidade jurídica do Contratado poderá ser desconsiderada sempre que utilizada com abuso do direito para facilitar, encobrir ou dissimular a prática dos atos ilícitos previstos neste Contrato ou para provocar confusão patrimonial, e, nesse caso, todos os efeitos das sanções aplicadas à pessoa jurídica serão estendidos aos seus administradores e sócios com poderes de administração, à pessoa jurídica sucessora ou à empresa do mesmo ramo com relação de coligação ou controle, de fato ou de direito, com o Contratado, observados, em todos os casos, o contraditório, a ampla defesa e a obrigatoriedade de análise jurídica prévia ([art. 160, da Lei nº 14.133, de 2021](#))
- 11.9. O Contratante deverá, no prazo máximo de 15 (quinze) dias úteis, contado da data de aplicação da sanção, informar e manter atualizados os dados relativos às sanções por ela aplicadas, para fins de publicidade no [Cadastro Nacional de Empresas Inidôneas e Suspensas \(Ceis\)](#) e no Cadastro Nacional de Empresas Punidas (Cnep), instituídos no âmbito do Poder Executivo Federal. ([Art. 161, da Lei nº 14.133, de 2021](#))
- 11.10. As sanções de impedimento de licitar e contratar e declaração de inidoneidade para licitar ou contratar são passíveis de reabilitação na forma do [art. 163 da Lei nº 14.133/21](#).
- 11.11. Os débitos do contratado para com a Administração contratante, resultantes de multa administrativa e/ou indenizações, não inscritos em dívida ativa, poderão ser compensados, total ou parcialmente, com os créditos devidos pelo referido órgão decorrentes deste mesmo contrato ou de outros contratos administrativos que o contratado possua com o mesmo órgão ora contratante, na forma da [Instrução Normativa SEGES/ME nº 26, de 13 de abril de 2022](#).

CLÁUSULA DÉCIMA SEGUNDA – DA EXTINÇÃO CONTRATUAL

- 12.1. O contrato será extinto quando cumpridas as obrigações de ambas as partes, ainda que isso ocorra antes do prazo estipulado para tanto.
- 12.2. Se as obrigações não forem cumpridas no prazo estipulado, a vigência ficará prorrogada até a conclusão do objeto, caso em que deverá a Administração providenciar a readequação do cronograma fixado para o contrato.
- 12.3. Quando a não conclusão do contrato referida no item anterior decorrer de culpa do contratado:



PREFEITURA MUNICIPAL DE NAZARÉ
Estado da Bahia
Praça Dr. Alexandre Bittencourt, 07 – Centro
CNPJ Nº 13.797.188/0001-92



- a) ficará ele constituído em mora, sendo-lhe aplicáveis as respectivas sanções administrativas; e
- b) poderá a Administração optar pela extinção do contrato e, nesse caso, adotar as medidas admitidas em lei para a continuidade da execução contratual.

12.4. O contrato poderá ser extinto antes de cumpridas as obrigações nele estipuladas, ou antes do prazo nele fixado, por algum dos motivos previstos no [artigo 137 da Lei nº 14.133/21](#), bem como amigavelmente, assegurados o contraditório e a ampla defesa.

12.4.1. Nesta hipótese, aplicam-se também os [artigos 138 e 139](#) da mesma Lei.

12.4.2. A alteração social ou a modificação da finalidade ou da estrutura da empresa não ensejará a extinção se não restringir sua capacidade de concluir o contrato.

12.4.3. Se a operação implicar mudança da pessoa jurídica contratada, deverá ser formalizado termo aditivo para alteração subjetiva.

12.5. O termo de extinção, sempre que possível, será precedido:

12.5.1. Balanço dos eventos contratuais já cumpridos ou parcialmente cumpridos;

12.5.2. Relação dos pagamentos já efetuados e ainda devidos;

12.5.3. Indenizações e multas.

12.6. A extinção do contrato não configura óbice para o reconhecimento do desequilíbrio econômico-financeiro, hipótese em que será concedida indenização por meio de termo indenizatório ([art. 131, caput, da Lei n.º 14.133, de 2021](#)).

12.7. O contrato poderá ser extinto caso se constate que o contratado mantém vínculo de natureza técnica, comercial, econômica, financeira, trabalhista ou civil com dirigente do órgão ou entidade contratante ou com agente público que tenha desempenhado função na licitação ou atue na fiscalização ou na gestão do contrato, ou que deles seja cônjuge, companheiro ou parente em linha reta, colateral ou por afinidade, até o terceiro grau (art. 14, inciso IV, da Lei n.º 14.133, de 2021).

CLÁUSULA DÉCIMA TERCEIRA – DOTAÇÃO ORÇAMENTÁRIA

13.1. As despesas decorrentes da presente contratação correrão à conta de recursos específicos consignados no Orçamento Geral do Município de Nazaré deste exercício, na dotação abaixo discriminada:

Órgão / Unidade:	11.01
Atividade:	1013
Elemento da Despesa:	44.90.51.0000
Fonte:	17010 (Convênio Estado da Bahia)

13.2. A dotação relativa aos exercícios financeiros subsequentes será indicada após aprovação da Lei Orçamentária respectiva e liberação dos créditos correspondentes, mediante apostilamento.

CLÁUSULA DÉCIMA QUARTA – DOS CASOS OMISSOS

14.1. Os casos omissos serão decididos pelo contratante, segundo as disposições contidas na Lei nº 14.133, de 2021, e demais normas federais aplicáveis e, subsidiariamente, segundo as disposições



contidas na [Lei nº 8.078, de 1990 – Código de Defesa do Consumidor](#) – e normas e princípios gerais dos contratos.

CLÁUSULA DÉCIMA QUINTA – ALTERAÇÕES

- 15.1. Eventuais alterações contratuais reger-se-ão pela disciplina dos [arts. 124 e seguintes da Lei nº 14.133, de 2021](#).
- 15.2. O contratado é obrigado a aceitar, nas mesmas condições contratuais, os acréscimos ou supressões que se fizerem necessários, até o limite de 25% (vinte e cinco por cento) do valor inicial atualizado do contrato.
- 15.3. As alterações contratuais deverão ser promovidas mediante celebração de termo aditivo, submetido à prévia aprovação da consultoria jurídica do contratante, salvo nos casos de justificada necessidade de antecipação de seus efeitos, hipótese em que a formalização do aditivo deverá ocorrer no prazo máximo de 1 (um) mês (art. 132 da Lei nº 14.133, de 2021).
- 15.4. Registros que não caracterizam alteração do contrato podem ser realizados por simples apostila, dispensada a celebração de termo aditivo, na forma do [art. 136 da Lei nº 14.133, de 2021](#).

CLÁUSULA DÉCIMA SEXTA – PUBLICAÇÃO

- 16.1. Incumbirá ao contratante divulgar o presente instrumento no Portal Nacional de Contratações Públicas (PNCP), se o Município já tiver feito a adesão, na forma prevista no [art. 94 da Lei 14.133, de 2021](#), bem como no respectivo sítio oficial na Internet, em atenção ao art. 91, *caput*, da Lei n.º 14.133, de 2021.

CLÁUSULA DÉCIMA SÉTIMA– FORO

- 17.1. Fica eleito o Foro da Comarca de Nazaré, Bahia, para dirimir os litígios que decorrerem da execução deste Termo de Contrato que não puderem ser compostos pela conciliação, conforme [art. 92, §1º, da Lei nº 14.133/21](#).

Nazaré (BA), ____ de _____ de 2026

Carlos Benon Sampaio Cardoso
Prefeito Municipal
MUNICÍPIO DE NAZARÉ
CONTRATANTE

CONTRATADA

TESTEMUNHAS:

1. _____ 2. _____



ANEXO IV
MODELO DE DECLARAÇÃO UNIFICADA
(papel timbrado da licitante)

À Agente de Contratação
Prefeitura Municipal de Nazaré Estado da Bahia
CONCORRÊNCIA ELETRÔNICA Nº 010/2026

Pelo presente instrumento, a empresa, CNPJ nº, com sede na, através de seu representante legal infrafirmado:

1) Declara, para os fins do disposto no inciso XXXIII do art. 7º da Constituição Federal, que não emprega menores de 18 (dezoito) anos em trabalho noturno, perigoso ou insalubre e não emprega menores de 16 (dezesseis) anos. Ressalva, ainda, que, caso empregue menores na condição de aprendiz (a partir de 14 anos, deverá informar tal situação no mesmo documento).

2) Declara, sob as penas da lei, que a empresa não foi declarada inidônea para licitar ou contratar com a Administração Pública.

3) Declara, para os devidos fins de direito, na qualidade de Proponente dos procedimentos licitatórios, instaurados por este Município, que o(a) responsável legal da empresa é o(a) Sr.(a)....., Portador(a) do RG sob nº e CPF nº, cuja função/cargo é.....(sócio administrador/procurador/diretor/etc), responsável pela assinatura do Contrato.

4) Declara para os devidos fins que NENHUM sócio desta empresa exerce cargo ou função pública impeditiva de relacionamento comercial com a Administração Pública.

5) Declara de que a empresa não contratará empregados com incompatibilidade com as autoridades contratantes ou ocupantes de cargos de direção ou de assessoramento até o terceiro grau, na forma da Súmula Vinculante nº 013 do STF (Supremo Tribunal Federal).

6) Declara que a(s) sua(s) proposta(s) econômica(s) compreende(m) a integralidade dos custos para atendimento dos direitos trabalhistas assegurados na Constituição Federal, nas leis trabalhistas, nas normas infralegais, nas convenções coletivas de trabalho e nos termos de ajustamento de conduta vigentes na data de entrega das propostas.

7) Declara, para os devidos fins, que em caso de qualquer comunicação futura referente a este processo licitatório, bem como em caso de eventual contratação, concorda que o Contrato seja encaminhado para o seguinte endereço:

E-mail:
Telefone: (xx)

8) Caso altere o citado e-mail ou telefone, compromete-se em protocolizar pedido de alteração junto ao Sistema de Protocolo deste Município, sob pena de ser considerado como intimado nos dados anteriormente fornecidos.



PREFEITURA MUNICIPAL DE NAZARÉ
Estado da Bahia
Praça Dr. Alexandre Bittencourt, 07 – Centro
CNPJ Nº 13.797.188/0001-92



9) Nomeia e constitui o senhor (a)....., portador(a) do CPF/MF sob n.º....., para ser o(a) responsável para acompanhar a execução da Contrato, referente à Concorrência Eletrônica n.º 010/2026 e todos os atos necessários ao cumprimento das obrigações contidas no instrumento convocatório, seus Anexos e na Ata de Registro de Preços/Contrato.

..... de 2026.

Local e Data Assinatura do Responsável pela Empresa
(Nome Legível/Cargo/Carimbo do CNPJ)



ANEXO V
MODELO DE PROPOSTA

I - IDENTIFICAÇÃO DA PROPONENTE

Nome Fantasia:	_____
Razão Social:	_____
CNPJ:	_____
Optante pelo Simples (Sim/Não):	_____
Endereço:	_____
Bairro:	_____
Cidade:	_____
Estado:	_____
CEP.:	_____
Telefone:	_____
Conta Bancária:	_____
Banco:	_____
Agência:	_____
Representante legal:	_____
RG e Emissor:	_____
CPF.:	_____
Nacionalidade:	_____
Estado civil:	_____

II – DESCRIÇÃO DO SERVIÇO OFERTADO

Item	Descrição
1	Contratação de empresa de engenharia para a execução da obra de AMPLIAÇÃO E REFORMA DO MERCADO MUNICIPAL NO MUNICÍPIO DE NAZARÉ-BA, LOCALIZADO NA SEDE DO MUNICÍPIO, EM CONVÊNIO DE Nº 0095/26 FIRMADO COM A CAR (COMPANHIA DE DESENVOLVIMENTO E AÇÃO REGIONAL), PLANO DE TRABALHO Nº 099991.
A - PREÇO GLOBAL: R\$ _____ (_____)	
B - LEIS SOCIAIS (LS): _____ % (_____)	
C - BENEFÍCIOS E DESPESAS INDIRETAS (BDI): _____ % (_____)	

III - PRAZO DE VALIDADE DA PROPOSTA: 60 (SESSENTA) dias.

_____, _____ de _____ de 2026.

Representante Legal
Identificação/Assinatura

Responsável Técnico
Identificação/Assinatura

Carimbo de CNPJ ou papel timbrado da empresa